

股票代號:5603

陸海股份有限公司

SEA & LAND INTEGRATED CORP.

一一二年度
年 報

刊 印 日 期：一一三年四月三十日
公開資訊觀測站網址：<http://mops.twse.com.tw>
本公司網址：www.sea-land.com.tw

一、公司發言人：

姓名：胡玉惠

職稱：財務經理

電話：(02) 8692-6001

e-mail：vivian@sea-land.com.tw

代理發言人：

姓名：連錦池

職稱：總經理特助

電話：(02) 8692-6001

e-mail：elvis@sea-land.com.tw

二、總公司、分公司及各營業處之地址及電話：

台北總公司：台北市松山區復興北路99號13樓 (02) 8692-6001

北區營業處：基隆市七堵區大德路3-1號 (02) 2451-5206

中區營業處：台中市梧棲區臨港路三段307號3樓 (04) 2639-6408

南區營業處：高雄市小港區沿海三路26-4號 (07) 871-7101

重機處：新北市汐止區大同路二段171-1號12樓 (02) 8692-6001

新北市辦公室：新北市汐止區大同路二段171-1號12樓 (02) 8692-6001

三、辦理股票過戶機構：

名稱：亞東證券股份有限公司 股務代理部

地址：新北市板橋區新站路16號13樓

網址：www.osc.com.tw

電話：(02) 7753-1699

四、最近年度財務報告簽證會計師：

會計師姓名：徐明釗、支秉鈞

事務所名稱：資誠聯合會計師事務所

地址：台北市基隆路一段333號27樓

網址：www.pwc.com.tw

電話：(02) 2729-6666

五、海外有價證券掛牌買賣之交易場所名稱及查詢方式：無。

六、本公司網址：www.sea-land.com.tw

目 錄

頁次

壹、 致股東報告書	
一、 一一二年度營業報告書-----	1
二、 一一三年營業計劃概要-----	3
貳、 公司簡介	
一、 設立日期-----	5
二、 公司沿革-----	5
參、 公司治理報告	
一、 組織系統-----	6
二、 董事、監察人、總經理、副總經理、協理、各部門及分支機構主管資料	
(一) 董事及監察人資料-----	8
(二) 總經理、副總經理、協理、各部門及分支機構主管資料-----	13
三、 最近年度支付董事、監察人、總經理及副總經理之酬金	
(一) 一般董事及獨立董事之酬金-----	14
(二) 監察人之酬金-----	15
(三) 總經理及副總經理之酬金-----	16
(四) 本公司前五位酬金最高主管之酬金-----	17
(五) 分派員工酬勞之經理人姓名及分派情形-----	17
(六) 分別比較說明本公司及合併報表所有公司於最近二年度給付本公司 董事、監察人、總經理及副總經理等之酬金總額占個體或個別財務報 告稅後純益比例之分析並說明給付酬金之政策、標準與組合、訂定酬 金之程序、與經營績效及未來風險之關聯性-----	18
四、 公司治理運作情形	
(一) 董事會運作情形-----	19
(二) 審計委員會運作情形或監察人參與董事會運作情形-----	21
(三) 公司治理運作情形及其與上市上櫃公司治理實務守則差異情形及原因--	22
(四) 薪酬委員會組成、職責及運作情形-----	28
(五) 推動永續發展執行情形及與上市上櫃公司永續發展實務守則差異情 形及原因-----	29
(六) 氣候相關資訊執行情形-----	33
(七) 履行誠信經營情形及與上市上櫃公司誠信經營守則差異情形及原因-	36
(八) 公司治理守則及相關規章-----	37
(九) 其他足以增進對公司治理運作情形之瞭解的重要資訊-----	37
(十) 內部控制制度執行狀況	
1、內部控制聲明書-----	38
2、委託會計師專案審查內部控制制度情形-----	38
(十一) 最近年度及截至年報刊印日止公司及其內部人員依法被處罰、公司 對其內部人員違反內部控制制度規定之處罰、主要缺失與改善情形-	39
(十二) 最近年度及截至年報刊印日止，股東會及董事會之重要決議-----	39
(十三) 最近年度及截至年報刊印日止董事或監察人對董事會通過重要決議 有不同意見且有紀錄或書面聲明者-----	41

(十四)	最近年度及截至年報刊印日止，公司董事長、總經理、會計主管、財務主管、內部稽核主管、公司治理主管及研發主管等辭職解任情形-----	41
(十五)	評估簽證會計師獨立性情形-----	42
五、	會計師公費資訊	
(一)	應揭露給付簽證會計師與其所屬事務所及關係企業之審計公費與非審計公費之金額及非審計服務內容事項-----	44
六、	更換會計師資訊-----	44
七、	公司之董事長、總經理、負責財務或會計事務之經理人，最近一年內曾任職於簽證會計師所屬事務所或其關係企業情形-----	44
八、	最近年度及截至年報刊印日止，董事、監察人、經理人及持股比例超過百分之十之股東股權移轉及股權質押變動情形-----	45
九、	持股比例占前十名之股東，其相互間之關係資料-----	46
十、	公司、公司之董事、監察人、經理人及公司直接或間接控制之事業對同一轉投資事業之持股數，並合併計算綜合持股比例-----	47
肆、	募資情形	
一、	資本及股份	
(一)	股本來源-----	48
(二)	股東結構-----	49
(三)	股權分散情形-----	49
(四)	主要股東名單-----	50
(五)	最近二年度每股市價、淨值、盈餘、股利及相關資料-----	50
(六)	公司股利政策及執行狀況-----	51
(七)	本次股東會擬議之無償配股對公司營業績效及每股盈餘之影響-----	51
(八)	員工、董事及監察人酬勞-----	51
1.	公司章程所載員工、董事及監察人酬勞之成數或範圍	
2.	本期估列員工、董事及監察人酬勞金額之估列基礎、以股票分派之員工酬勞之股數計算基礎及實際分派金額若與估列數有差異時之會計處理	
3.	董事會通過分派酬勞情形	
4.	前一年度員工、董事及監察人酬勞之實際分派情形（包括分派股數、金額及股價）、其與認列員工、董事及監察人酬勞有差異者並應敘明差異數、原因及處理情形	
(九)	公司買回本公司股份情形-----	51
二、	公司債辦理情形-----	51
三、	特別股辦理情形-----	51
四、	發行海外存託憑證之辦理情形-----	51
五、	員工認股權憑證-----	51
六、	限制員工權利新股辦理情形-----	51
七、	併購或受讓他公司股份發行新股辦理情形-----	51
八、	資金運用計畫執行情形-----	51

伍、 營運概況	
一、 業務內容	
(一) 業務範圍-----	52
(二) 產業概況-----	53
(三) 技術及研發概況-----	55
(四) 長、短期業務發展計畫-----	56
二、 市場及產銷概況	
(一) 市場分析-----	57
(二) 主要產品之重要用途及產製過程-----	59
(三) 主要原料之供應狀況-----	59
(四) 最近二年度任一年中曾佔進(銷)貨總額百分之十以上客戶名稱及其 進(銷)貨金額與比例-----	60
(五) 最近二年度生產量值-----	61
(六) 最近二年度銷售量值-----	61
三、 從業員工最近二年度及截至年報刊印日止從業員工人數、平均服務年資、平 均年齡及學歷分布比率-----	61
四、 環保支出資訊-----	62
五、 勞資關係	
(一) 各項員工福利措施、進修、訓練、退休制度與其實施情形，以及勞資 間之協議與各項員工權益維護措施情形-----	62
(二) 最近年度及截至年報刊印日止，因勞資糾紛所遭受之損失，並揭露目 前及未來可能發生之估計金額與因應措施-----	63
六、 資通安全管理	
(一) 敘明資通安全風險管理架構、資通安全政策、具體管理方案及投入 資通安全管理之資源-----	63
(二) 列明最近年度及截至年報刊印日止，因重大資通安全事件所遭受之 損失、可能影響及因應措施-----	64
七、 重要契約-----	64
陸、 財務概況	
一、 最近五年度簡明資產負債表及綜合損益表	
1、簡明資產負債表-----	65
2、簡明綜合損益表-----	67
3、最近五年度簽證會計師姓名及查核意見-----	68
二、 最近五年度財務分析-----	69
三、 最近年度財務報告之審計委員會審查報告-----	74
四、 最近年度財務報告-----	75
五、 最近年度經會計師查核簽證之個體財務報告-----	75
六、 公司及其關係企業最近年度及截至年報刊印日止，如有發生財務週轉困難情 事，其對本公司財務狀況之影響-----	75
柒、 財務狀況及財務績效之檢討分析與風險事項	
一、 財務狀況-----	76
二、 財務績效-----	77
三、 現金流量-----	79
四、 最近年度重大資本支出對財務業務之影響-----	79

五、	最近年度轉投資政策、其獲利或虧損之主要原因、改善計畫及未來一年投資計畫-----	79
六、	風險事項分析評估	
	(一) 利率、匯率變動、通貨膨脹情形對公司損益之影響及未來因應措施-----	80
	(二) 從事高風險、高槓桿投資、資金貸與他人、背書保證及衍生性商品交易之政策、獲利或虧損之主要原因及未來因應措施-----	80
	(三) 未來研發計畫及預計投入之研發費用-----	80
	(四) 國內外重要政策及法律變動對公司財務業務之影響及因應措施-----	80
	(五) 科技改變(包括資通安全風險)及產業變化對公司財務業務之影響及因應措施-----	80
	(六) 企業形象改變對企業危機管理之影響及因應措施-----	80
	(七) 進行併購之預期效益、可能風險及因應措施-----	80
	(八) 擴充廠房之預期效益、可能風險及因應措施-----	80
	(九) 進貨或銷貨集中所面臨之風險及因應措施-----	80
	(十) 董事、監察人或持股超過百分之十之大股東，股權之大量移轉或更換對公司之影響、風險及因應措施-----	80
	(十一) 經營權之改變對公司之影響、風險及因應措施-----	80
	(十二) 訴訟或非訟事件-----	81
	(十三) 其他重要風險及因應措施-----	81
七、	其他重要事項-----	81
捌、	特別記載事項	
	一、 關係企業相關資料-----	82
	二、 最近年度及截至年報刊印日止，私募有價證券辦理情形-----	85
	三、 最近年度及截至年報刊印日止，子公司持有或處分本公司股票情形-----	85
	四、 其他必要補充說明事項-----	85
	五、 最近年度及截至年報刊印日止，發生證券交易法第三十六條第三項第二款所定股東權益或證券價格有重大影響之事項-----	85
	*民國 112 年度及民國 111 年度之個體財務報告暨會計師查核報告書-----	86
	*民國 112 年度及民國 111 年度之合併財務報告暨會計師查核報告書-----	158

壹、致股東報告書

一、民國一一二年度營業報告書

(一)本公司112年度，各事業處營運狀況，分述如下：

貨櫃運輸事業：

貨櫃內陸運輸與全球貨物貿易景氣息息相關，近年受通貨膨脹消費緊縮及國際重大事件(如美中競爭、地緣政治衝突、烏俄戰爭)等因素影響，致進出口櫃量持續低迷，不利於運價，也讓貨櫃運輸同業間的價格競爭加劇，及市場份額的爭奪直接衝擊公司的收入。而持續的高油價、缺工及工資調升、勞動法令的挑戰、設備成本及保修費用的增漲，皆是影響獲利的重要關鍵。然而中大型客戶已開始重視ESG議題，本公司對此也已提前且積極的推動中並且已開始得到客戶的認同，此必將使客戶與公司的關係更為緊密，減緩同業間價格競爭的影響。事業處獲利53,804仟元。

重機件運輸及吊裝事業：

近年相繼接獲興達、台中、森霸、大潭各大電廠多組發電機組的設備更新運輸工程，而離岸風力發電為政府達成能源轉型之重要綠能推動項目，本公司擁有豐富的重機件運輸及吊裝經驗，並已取得多項離岸風力發電設備，碼頭岸上的吊卸與運輸專案工程。沿海船舶運輸方面，擁有的船舶，包含有動力的拖船、工作船，及無動力的平台駁船，目前數量已達8艘，讓運輸的方式更加靈活運作、安排與搭配，讓大型重機件的運輸有更多元化的選擇。公司累積多年的經驗，已成為國內外客戶最佳的合作夥伴。重機件運輸及吊裝事業處獲利89,977仟元。

加油站事業：事業處獲利2,479仟元。

洋酒事業：

洋酒進口專業代理商，經銷網絡遍及全省各地，以中央倉儲之專業物流配送，行銷通路多元，提供即時、全面性的服務。近年因通貨膨脹推升原物料和運輸成本，進口酒類價格隨之上漲，緊縮消費需求，112年在酒類零售市場上景氣逐月趨冷，配合產品多樣及策略應用，事業處獲利12,547仟元。

綜言之112年合併營業收入為新台幣1,803,062仟元，營業淨利為新台幣88,189仟元；稅前淨利為新台幣227,292仟元；稅後淨利為新台幣207,619仟元，本期稅後淨利歸屬母公司業主為新台幣202,909仟元，每股淨利新台幣1.93元。

(二)財務收支與預算執行成果：

單位：新台幣仟元

科目名稱	一一二年度實績	一一二年度目標	目標達成率
營業收入	1,803,062	2,061,202	87 %
營業成本	1,529,408	1,669,802	92 %
營業毛利	273,654	391,400	70 %
營業費用	185,465	284,925	65 %
營業淨利	88,189	106,475	83%
營業外收入及支出	139,103	89,158	156%
稅前淨利	227,292	195,633	116%
所得稅費用	19,673	19,787	99 %
稅後淨利	207,619	175,846	118 %

*上述預算值為本公司之內部預算，未經會計師查核。

(三)獲利能力分析：

分析項目	比率	
資產報酬率	7.82%	
股東權益報酬率	11.16%	
占實收資本 比率	營業利益	8.41%
	稅前純益	21.67%
純益率	11.51%	
每股盈餘 (元)	1.93	

(四)研究發展狀況：

1. 貨櫃運輸：本公司引進車隊GPS監控系統、盲區監測設備，並與優良廠商簽訂維護合約，定期保養，提升設備之載運效能。
2. 重機件運輸及吊裝：強化特種運輸技術，培養專業人員，創造接單優勢。

二、民國一一三年營業計畫概要：

(一)經營方針：

貨櫃運輸：

提供最佳效能及安全之運輸設備，及開發新客戶與船公司新航線。

重機件運輸及吊裝：

積極掌握國內各項重大工程，以完整規劃與專業技術，開發業務，創造利潤。

(二)預期銷售及依據：

貨櫃運輸事業處：

本業務與整體經濟相依甚密，預期 2024 下半年通貨膨脹可望趨緩、庫存去化亦漸告一段落，全球商品需求復甦，帶動貿易成長，市場供需恢復正常，進出口量有望增加，貨櫃運輸成長可期。

重機件運輸及吊裝事業處：

2024 年重機已取得之主要業務如下：台灣北部天然氣外接站設備運輸工程、台灣南部電廠機組重件駁船運輸、台灣中部地區電廠運輸工程、捷運三鶯線、台南地區電廠二期進口設備運輸、國家鐵道博物館車廂搬運案、駁船出租等。

(三)重要產銷政策：

貨櫃運輸事業處：

本公司使用的貨櫃運輸設備皆為符合環保標準之曳引車頭，降低碳排放量，為提升運送安全，全面加裝曳引車前後盲區警示系統，並依安全折舊年限逐年汰舊換新。提供司機不定期專業運輸、安全講習等教育訓練，內部控制訂有司機安全獎金給付辦法、節能油耗獎金，鼓勵司機遵守行車安全，降低碳排放，提升司機及貨物安全。積極研究新能源車引進的可能性，希望能率業界之先，提前布局，前進到下一個世代的運輸新局。

重機件運輸及吊裝事業處：

積極支持並配合政府政策，例如：推動台電與民間電廠的擴建和改造、LNG 接收站建設、捷運網擴建車廂運輸、風力發電機組運輸等。與此同時，也主動與業主進行前期的調研和規劃，確保持續的溝通、進行資料評估並提供即時建議，以取得最佳的標案工程機會。為了提升在市場的競爭力和市場佔有率，有效地利用市場資源和執行能力，與轉投資關聯企業-佳運重機械進行策略性合作，擴展市場，爭取商機，提升獲利，再創佳績。

(四)未來公司發展策略：

貨櫃運輸事業處：

運輸設備方面，持續引進符合環保法規最新最好之車輛，以維持最佳載運量能；人才方面持續吸引好的人才並積極培訓提升服務品質；客戶方面維持友好及長久關係；供應商及同業方面建立長期的夥伴關係；維持一定的的外車比例使載運能力更有彈性；管理制度上持續的優化並引進資通科技；在 ESG 方面積極的投入永續發展。

重機件運輸及吊裝事業處：

因應政府能源發展朝向更多綠色能源占比，本公司重機處也積極尋找契機，與離岸風力發電開發商、設備商及安裝廠商接觸，期能在裝卸、運輸、儲地建設管理及海事船能力…等有更全方位的提升。

(五)外部競爭環境、法規環境及總體經營環境之影響：

貨櫃運輸事業處：

1. 外部競爭環境之影響：除有同業削價競爭外，勞力短缺，少子化因素，願意投入貨櫃運輸司機大為減少，原有司機也陸續退休，導致營運成本增加。
2. 法規環境之影響：為改善空氣品質，貨櫃運輸所使用之曳引車，未來須符合六期環保標準，將增加設備成本。
3. 總體經營環境之影響：同業削價競爭、設備成本增加、司機人力短缺為總體經營之主要影響。

重機件運輸及吊裝事業處：

1. 外部競爭環境之影響：重機件設備供給及需求屬於全球性，歐美國家、日本、韓國等各國積極出口技術與設備。近年中國大陸快速發展東南亞各國的重大基礎建設，以低價搶標，競爭壓力劇增。
2. 法規環境之影響：重機件運輸為專案性質，依據每個專案之需求，申請相關單位載運核准。近年因環保意識抬頭，沿海運輸較容易產生漁民抗議，影響捕撈作業，透過相關單位協調並酌以補貼。
3. 總體經營環境之影響：設備成本高昂、競爭者國際化、專業人力之培養，為本事業處總體經營環境之影響。

本公司為運輸服務業，秉持『客戶至上，安全第一，服務為本』的經營理念，發揮多年來建立之優良服務，結合運輸同業，一同共創佳績。

謹祝各位

身體健康 萬事如意

董事長 何 英 津



經理人 何 英 津



會計主管 胡 麗 華



貳、公司簡介

一、設立日期：中華民國六十二年六月二十一日

二、公司沿革：

1、民國62年06月 設立，資本額為新台幣10,000,000元。

民國64年10月 增設國際運輸部，從事重機件運輸與吊裝業務。

民國70年04月 合併陸豐交通企業股份有限公司，合併後資本額為新台幣36,700,000元。

民國84年06月 奉 財政部證券管理委員會(84)台財證(一)字第三一八九三號函核准股票公開發行。

民國84年12月 通過英國SGS認證公司評鑑，取得英國UKAS國際品質管理與品質保證之國際認證(ISO-9002)。認證項目包括貨櫃運輸業務、重機件之運輸及吊裝業務。

民國86年01月 奉 財團法人中華民國證券櫃檯買賣中心(85)證櫃上字第一二七三二號函核准股票上櫃買賣。

民國88年04月 配合經營多角化，公司更名為陸海股份有限公司。

民國93年03月 註銷庫藏股新台幣39,910,000元，減資後實收資本額為新台幣616,975,440元。

民國97年10月 盈餘轉增資發行新股新台幣12,339,510元，增資後實收資本額為新台幣629,314,950元。

民國103年07月 有擔保可轉換公司債轉換，發行新股新台幣1,460,800元，增資後實收資本額為新台幣630,775,750元。

民國103年09月 盈餘轉增資發行新股新台幣25,172,590元，增資後實收資本額為新台幣655,948,340元。

民國103年12月 現金增資發行新股新台幣90,000,000元，增資後實收資本額為新台幣745,948,340元。

民國104年09月 盈餘轉增資發行新股新台幣37,297,410元，增資後實收資本額為新台幣783,245,750元。

民國110年10月 盈餘轉增資發行新股新台幣23,497,380元，增資後實收資本額為新台幣806,743,130元。

民國111年10月 盈餘轉增資發行新股新台幣242,022,940元，增資後實收資本額為新台幣1,048,766,070元。

2、最近年度及截至年報刊印日止辦理公司併購、轉投資關係企業、重整之情形、董事、監察人或持股超過百分之十之大股東股權之大量移轉或更換、經營權之改變、經營方式或業務內容之重大改變及其他足以影響股東權益之重要事項與其對公司之影響：無。

參、公司治理報告

- 一、組織系統：
 - (一)公司組織結構

112年12月31日

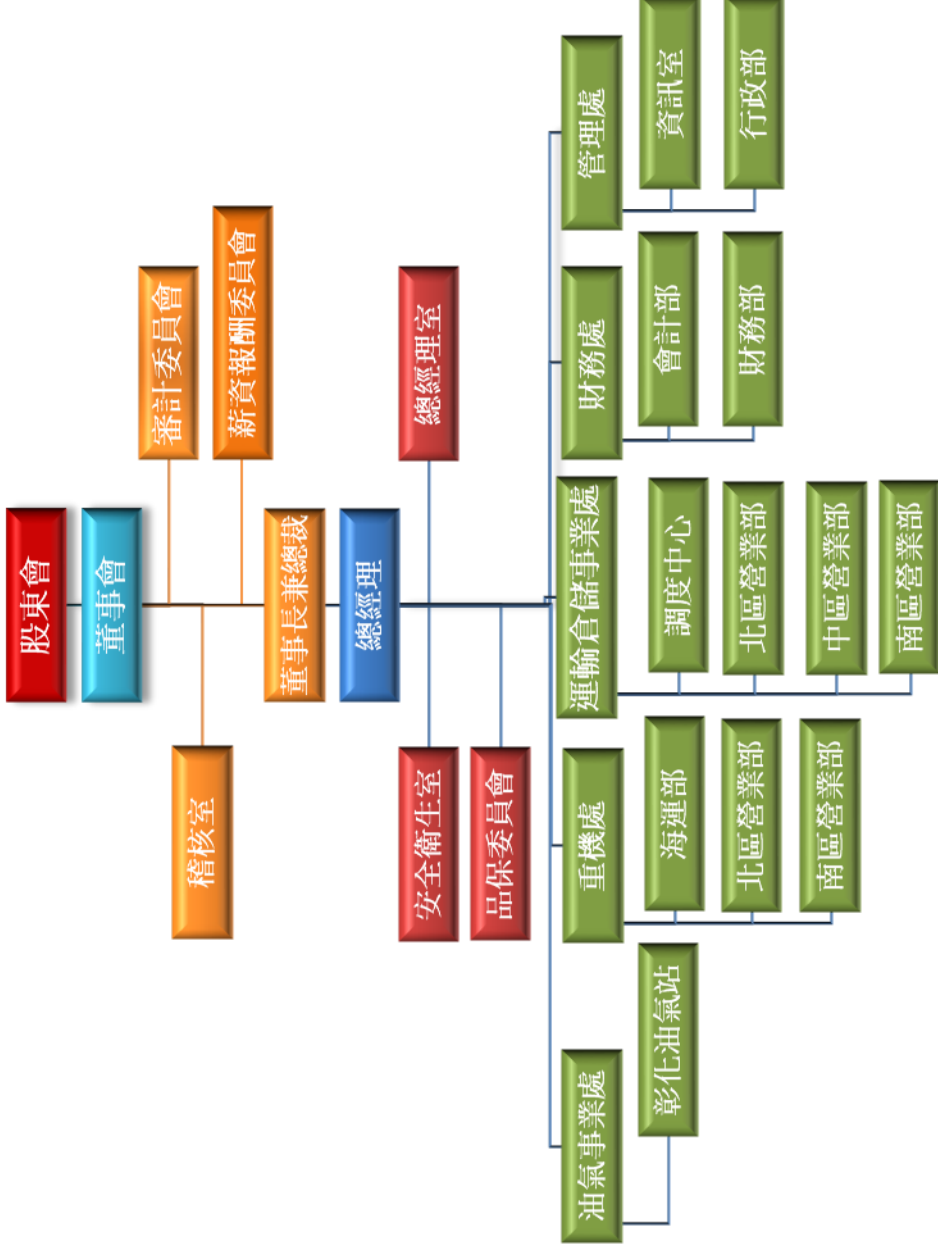

(二) 主要部門所營業務：

部 門	服 務 項 目
油氣事業處	加油業務及液化石油氣加氣業務。
重機處	起重工程承包、重機件吊裝及安裝作業。
運輸倉儲事業處	貨櫃運輸、倉儲。
財務處	財務規劃及風險管理、股務及投資人關係相關作業、會計帳務作業、稅務申報。
管理處	統籌人力資源管理、獎酬福利、員工健康促進及總務行政、安全衛生等各項作業規劃及執行。

二、董事、監察人、總經理、副總經理、協理、各部門及分支機構主管資料：

(一)董事及監察人資料

113年4月14日

職稱	國籍或註冊地	姓名	性別 年齡	選(就) 任日期	任期	初次 選任日期	選任時 持有股份		現 持有股數		配偶、未成年子 女現在持有股份		利用他人 名義持有 股份		主要經(學)歷	目前兼任 本公司及 其他公司 之職務	具配偶或二親 等以內關係之 其他主管、董 事或監察人		備註
							股數	持 股 比 率	股數	持 股 比 率	股數	持 股 比 率	股數	持 股 比 率			職 稱	姓 名	
董事長	中華民國	何英津	男 61-65	111.06.27	三年	84.04.27 (註一)	8,550,125	10.6	11,115,162	10.6	3,268,499	3.12	0	0	崇佑企專	(註二)	無	無	(註三)
董事	中華民國	簡忠榮	男 61-65	111.06.27	三年	103.06.18	0	0	0	0	0	0	0	0	美國肯薩斯州貝 克大學管理碩士	(註四)	無	無	
董事	中華民國	洪耕書	男 56-60	111.06.27	三年	102.06.20	31,685	0.04	41,190	0.04	0	0	0	0	樹德工專	陸海洋行董 事、總經理	無	無	
董事	中華民國	連錦池	男 56-60	111.06.27	三年	105.06.16	9,733	0.01	12,652	0.01	19,185	0.02	0	0	大同大學 資工碩士	(註五)	無	無	
董事	中華民國	林修弘	男 51-55	111.06.27	三年	90.05.23	606,100	0.75	787,930	0.75	0	0	0	0	淡水工專	強平	無	無	
獨立 董事	中華民國	童永昌	男 61-65	111.06.27	三年	105.06.16	0	0	0	0	0	0	0	0	大同工學院事 業 經營碩士	無	無	無	
獨立 董事	中華民國	林芝聖	男 56-60	111.06.27	三年	105.06.16	0	0	0	0	0	0	0	0	台灣大學 EMBA 商學碩士	無	無	無	
獨立 董事	中華民國	李業忠	男 66-70	111.06.27	三年	111.06.27	0	0	0	0	0	0	0	0	海洋大學 航運管理	漢陞聯運 董事	無	無	
獨立 董事	中華民國	江國政	男 66-70	112.06.09	二年	112.06.09	0	0	0	0	0	0	0	0	美國明尼蘇達大 學碩士	無	無	無	(註六)

註一：董事長何英津初次選任日期是以本公司股票公開發行 84 年 6 月起算。

註二：本公司總經理、陸海海洋行董事長(陸海代表人)、陸海天新董事長(陸海代表人)、嘉新能源董事長(陸海代表人)、佳運重機械工程董事(陸海代表人)、華冠船務董事長、得利洋行董事長、美和船務監察人、宏大理貨董事長、陸豐船舶工程董事長、台灣住倉董事(利豐代表人)、台灣上組監察人、益友投資董事長(得利洋行代表人)、鴻泰實業監察人、Eternal 負責人(陸海代表人)、Glory Base 負責人(Eternal 代表人)、Peace King 負責人(Eternal 代表人)、Formosa 負責人(Glory Base 代表人)

註三：董事長與總經理為同一人，本公司已增加獨立董事席次。

註四：美和船務董事長、陸海天新董事、陸海海洋行董事、佳運重機械董事、臺灣港務重工董事(佳運重機械代表人)、巧理國際董事長。

註五：本公司總經理室特別助理、嘉新能源監察人、天泰光電監察人(陸海代表人)。

註六：獨立董事江國政於 112 年 06 月 09 日選任。

※董事為法人股東之主要股東：無。

※主要股東為法人股東其主要股東：不適用。

一、董事專業資格及獨立董事獨立性資訊揭露：

姓名	條件 專業資格與經驗	獨立性情形	兼任其他公開發行 公司獨立董事家數
何英津	具有商務及公司經營及相關業務之 工作經驗。 歷任本公司董事。 運輸相關業務多年經驗。 未有公司法第 30 條各款情事。		無
簡忠榮	具有商務及公司經營及相關業務之 工作經驗。 歷任本公司董事。 重機件裝卸運輸業務多年經驗。 未有公司法第 30 條各款情事。		無
洪耕書	具有商務及公司經營及相關業務之 工作經驗。 歷任本公司董事。 洋酒相關業務多年經驗。 未有公司法第 30 條各款情事。		無
連錦池	具有公司經營及相關之工作經驗。 歷任本公司董事。 行政管理相關業務多年經驗。 未有公司法第 30 條各款情事。		無
林修弘	具有商務及公司經營及相關業務之 工作經驗。 運輸相關業務多年經驗。 未有公司法第 30 條各款情事。		無

姓名	條件 專業資格與經驗	獨立性情形	兼任其他公開發行 公司獨立董事家數
童永昌	具有商務及公司經營及相關業務之工作經驗。 本公司薪酬委員會委員。 證券商相關業務多年經驗。 未有公司法第 30 條各款情事。	為獨立董事，符合獨立性情形，包括但不限於本人、配偶、二親等以內親屬未擔任本公司或其關係企業之董事、監察人或受僱人；未持有公司股份數；未擔任與本公司有特定關係公司之董事、監察人或受僱人；未擔任最近 2 年提供本公司或其關係企業商務、法務、財務、會計等服務所取得之報酬金額。	無
林芝聖	具有商務、法務及公司經營及相關業務之工作經驗。 本公司薪酬委員會委員。 未有公司法第 30 條各款情事。	為獨立董事，符合獨立性情形，包括但不限於本人、配偶、二親等以內親屬未擔任本公司或其關係企業之董事、監察人或受僱人；未持有公司股份數；未擔任與本公司有特定關係公司之董事、監察人或受僱人；未擔任最近 2 年提供本公司或其關係企業商務、法務、財務、會計等服務所取得之報酬金額。	無
李業忠	具有商務及公司經營及相關業務之工作經驗。 運輸相關業務多年經驗。 未有公司法第 30 條各款情事。	為獨立董事，符合獨立性情形，包括但不限於本人、配偶、二親等以內親屬未擔任本公司或其關係企業之董事、監察人或受僱人；未持有公司股份數；未擔任與本公司有特定關係公司之董事、監察人或受僱人；未擔任最近 2 年提供本公司或其關係企業商務、法務、財務、會計等服務所取得之報酬金額。	無
江國政	具有商務及公司經營及相關業務之工作經驗。 未有公司法第 30 條各款情事。	為獨立董事，符合獨立性情形，包括但不限於本人、配偶、二親等以內親屬未擔任本公司或其關係企業之董事、監察人或受僱人；未持有公司股份數；未擔任與本公司有特定關係公司之董事、監察人或受僱人；未擔任最近 2 年提供本公司或其關係企業商務、法務、財務、會計等服務所取得之報酬金額。	無

二、董事會多元化及獨立性：

董事會成員應考量多元化，除兼任公司經理人之董事不宜逾董事席次三分之一外，並就本身運作、營運型態及發展需求以擬訂適當之多元化方針，宜包括但不限於以下二大面向之標準：

一、基本條件與價值：性別、年齡、國籍及文化等。

二、專業知識與技能：專業背景（如法律、會計、產業、財務、行銷或科技）、專業技能及產業經驗等。

董事會成員應普遍具備執行職務所必須之知識、技能及素養。

本公司公司治理守則第17條明載：

為達到公司治理之理想目標，董事會整體應具備之能力如下：

一、營運判斷能力。

二、會計及財務分析能力。

三、經營管理能力。

四、危機處理能力。

五、產業知識。

六、國際市場觀。

七、領導能力。

八、決策能力。

本公司在選任董事時，不僅考量董事本身的專業背景，董事多元化也是重要因素之一。

本公司第十七屆董事會成員共有九位董事，其中四位為獨立董事；目前獨立董事比率為44.44%。成員專業背景涵蓋：產業經營者、專業經理人、商務、法務領域等專業人士。

本公司現任董事會成員多元化政策及落實情形如下：

多元化 核心 董事 姓名	基本組成							產業知識					專業能力							
	國籍	性別	具有 員工 身分	年齡			獨立 董事 任期 年資		運 輸	專 業 服 務 與 行 銷	財 務 與 金 融	商 務 與 供 應	資 訊 與 科 技	營 運 判 斷 能 力	會 計 及 財 務 分 析 能 力	經 營 管 理 能 力	危 機 處 理 能 力	國 際 市 場 觀	領 導 能 力	決 策 能 力
				40 ~ 50 歲	51 ~ 60 歲	61 ~ 70 歲	3 年 以 下	6 ~ 9 年												
何英津	中華民國	男	V	-	-	V	-	-	V	V	-	V	-	V	-	V	V	V	V	V
簡忠榮	中華民國	男	V	-	-	V	-	-	V	V	-	V	-	V	-	V	V	V	V	V
洪耕書	中華民國	男	V	-	V	-	-	-	-	V	-	V	-	V	-	V	V	V	V	V
連錦池	中華民國	男	V	-	V	-	-	-	V	V	-	V	V	V	-	V	V	V	V	V
林修弘	中華民國	男	-	-	V	-	-	-	V	V	-	V	-	V	-	V	V	V	V	V
童永昌	中華民國	男	-	-	-	V	-	V	-	V	V	V	-	V	V	V	V	V	V	V
林芝聖	中華民國	男	-	-	V	-	-	V	-	V	V	V	-	V	V	V	V	V	V	V
李業忠	中華民國	男	-	-	-	V	V	-	V	V	V	V	-	V	V	V	V	V	V	V
江國政	中華民國	男	-	-	-	V	V	-	-	V	V	V	V	V	V	V	V	V	V	V

(二) 總經理、副總經理、協理、各部門及分支機構主管資料：

113 年 04 月 14 日

職稱	國籍	姓名	性別	選(就)任日期	持有股份		配偶、未成年子女持有股份		利用他人名義持有股份		主要經(學)歷	目前兼任其他公司之職務	具配偶或二親等以內關係之經理人			備註
					股數	持股比例	股數	持股比例	股數	持股比例			職稱	姓名	關係	
總經理	中華民國	何英津	男	69.11.01	11,115,162	10.60	3,268,499	3.12	0	0	已於董事身份中揭露	無	無	無	因董事長與總經理為同一人，本公司增加獨立董事席次。	
中區營業部協理	中華民國	黃良平	男	104.03.03	1,276	0	0	0	0	0	基隆省中	無	無	無		
重機處協理	中華民國	蔡議賢	男	109.04.01	114	0	0	0	0	0	中正理工學院	無	無	無		
財務經理	中華民國	胡玉惠	女	100.02.08	3,152	0	0	0	0	0	台北空專	嘉新能源董事(陸海代表人)	無	無	無	
會計經理	中華民國	李銀雪	女	105.12.05	1,458	0	0	0	0	0	育達商職	嘉新能源董事(陸海代表人)	無	無	無	
會計經理	中華民國	胡麗華	女	105.12.05	3,300	0	0	0	0	0	台北空專	無	無	無		

三、最近年度給付董事、監察人、總經理及副總經理等之酬金：

(一)一般董事及獨立董事之酬金

單位：新台幣仟元

職稱	姓名	董事酬金				A、B、C及D等四項總額占稅後純益之比例				兼任員工領取相關酬金						A、B、C、D、E、F、及G等七項總額占稅後純益之比例		領取來自子公司以外轉投資事業或母公司酬金									
		報酬(A)		退職退休金(B)		董事酬勞(C)		業務執行費用(D)		本公司		財務報告內所有公司		薪資、獎金及特支費等(E)		退職退休金(F)			員工酬勞(G)		本公司		財務報告內所有公司				
		本公司	財務報告內所有公司	本公司	財務報告內所有公司	本公司	財務報告內所有公司	本公司	財務報告內所有公司	本公司	財務報告內所有公司	本公司	財務報告內所有公司	現金金額	股票金額	現金金額	股票金額		現金金額	股票金額	現金金額	股票金額	現金金額	股票金額			
		金額	金額	金額	金額	金額	金額	金額	金額	金額	金額	金額	金額	金額	金額	金額	金額		金額	金額	金額	金額	金額	金額	金額		
董事	何英津	0	0	0	1,354	1,354	60	60	0.70%	0.70%	5,652	5,652	0	0	585	0	585	0	0	0	0	0	0	3.77%	3.77%	0	0
董事	簡忠榮	0	0	0	1,354	1,354	60	60	0.70%	0.70%	400	400	0	0	133	0	133	0	0	0	0	0	0	0.96%	0.96%	0	0
董事	洪耕書	0	0	0	1,354	1,494	60	60	0.70%	0.77%	0	2,750	0	0	0	0	0	0	0	0	0	0	0	0.70%	2.12%	0	0
董事	連錦池	0	0	0	1,354	1,354	60	60	0.70%	0.70%	1,813	1,813	0	0	142	0	142	0	0	0	0	0	0	1.66%	1.66%	0	0
董事	林修弘	0	0	0	1,354	1,354	60	60	0.70%	0.70%	0	0	0	0	0	0	0	0	0	0	0	0	0	0.70%	0.70%	0	0
董事	長昌運輸 法人代表 -吳柏蕭	0	0	0	0	0	60	60	0.03%	0.03%	0	0	0	0	0	0	0	0	0	0	0	0	0	0.03%	0.03%	0	0
獨立董事	董永昌	0	0	0	1,354	1,354	60	60	0.70%	0.70%	0	0	0	0	0	0	0	0	0	0	0	0	0	0.70%	0.70%	0	0
獨立董事	林芝聖	0	0	0	1,354	1,354	60	60	0.70%	0.70%	0	0	0	0	0	0	0	0	0	0	0	0	0	0.70%	0.70%	0	0
獨立董事	李業忠	0	0	0	1,354	1,354	60	60	0.70%	0.70%	0	0	0	0	0	0	0	0	0	0	0	0	0	0.70%	0.70%	0	0
獨立董事	江國政	0	0	0	1,354	1,354	35	35	0.68%	0.68%	0	0	0	0	0	0	0	0	0	0	0	0	0	0.68%	0.68%	0	0

1. 請敘明獨立董事酬金給付政策、制度、標準與結構，並依所擔負之職責、風險、投入時間等因素敘明與給付酬金數額之關聯性：
本公司獨立董事酬金等給付相關政策依章程與一般董事相同。

2. 除上表揭露外，最近年度公司董事提供服務(如擔任母公司/財務報告內所有公司/轉投資事業非屬員工之顧問等)領取之酬金：無此情形。

註一：法人董事—長昌運輸股份有限公司於113年01月15日辭任。

酬金級距表

給付本公司各個董事酬金級距	董事姓名			
	前四項酬金總額(A+B+C+D)		前七項酬金總額(A+B+C+D+E+F+G)	
	本公司	財務報告內所有公司(H)	本公司	財務報告內所有公司(I)
低於 1,000,000 元	0	0	0	0
1,000,000 元(含) ~ 2,000,000 元(不含)	何英津、洪耕書、林修業、李榮池、連錦昌、吳柏政、簡忠瀟、江國政	何英津、洪耕書、林修業、李榮池、連錦昌、吳柏政、簡忠瀟、江國政	簡忠瀟、洪耕書、吳柏政、江國政、林修業、李榮池、連錦昌、吳柏政、簡忠瀟、江國政	簡忠瀟、洪耕書、吳柏政、江國政、林修業、李榮池、連錦昌、吳柏政、簡忠瀟、江國政
2,000,000 元(含) ~ 3,500,000 元(不含)	0	0	連錦池	連錦池
3,500,000 元(含) ~ 5,000,000 元(不含)	0	0	0	洪耕書
5,000,000 元(含) ~ 10,000,000 元(不含)	0	0	何英津	何英津
10,000,000 元(含) ~ 15,000,000 元(不含)	0	0	0	0
15,000,000 元(含) ~ 30,000,000 元(不含)	0	0	0	0
30,000,000 元(含) ~ 50,000,000 元(不含)	0	0	0	0
50,000,000 元(含) ~ 100,000,000 元(不含)	0	0	0	0
100,000,000 元以上	0	0	0	0
總計	12,761	12,901	21,486	24,376

(二)監察人之酬金：本公司自111.06.27設立審計委員會，故不適用。

(三) 總經理及副總經理之酬金

單位：新台幣千元

職稱	姓名	薪資(A)		退職退休金(B)		獎金及特支費等等(C)		員工酬勞金額(D)				A、B、C及D等四項總額占稅後純益之比例		領取來自子公司以外轉投資事業或母公司酬金
		本公司	財務報告內所有公司	本公司	財務報告內所有公司	本公司	財務報告內所有公司	本公司	財務報告內所有公司	本公司	財務報告內所有公司	本公司	財務報告內所有公司	
總經理	何英津	3,137	3,137	0	0	2,515	2,515	585	0	585	0	3.07%	3.07%	0

酬金級距表

給付本公司各個總經理及副總經理酬金級距	總經理及副總經理姓名	
	本公司	財務報告內所有公司(E)
低於 1,000,000 元	0	0
1,000,000 元(含)~ 2,000,000 元(不含)	0	0
2,000,000 元(含)~ 3,500,000 元(不含)	0	0
3,500,000 元(含)~ 5,000,000 元(不含)	0	0
5,000,000 元(含)~ 10,000,000 元(不含)	何英津	何英津
10,000,000 元(含)~ 15,000,000 元(不含)	0	0
15,000,000 元(含)~ 30,000,000 元(不含)	0	0
30,000,000 元(含)~ 50,000,000 元(不含)	0	0
50,000,000 元(含)~ 100,000,000 元(不含)	0	0
100,000,000 元以上	0	0
總計	6,237	6,237

(四) 本公司前五位酬金最高主管之酬金 (個別揭露姓名及酬金方式)

單位：新台幣仟元

職稱	姓名	薪資(A)		退職退休金(B)		獎金及特支費 等等(C)		員工酬勞金額(D)				A、B、C及D 等四項總額占 稅後純益之比 例(%)		領取來自子公 司以外 轉投資 事業或 母公司 酬金
		本公司	財務報 告內所 有公司	本公司	財務報 告內所 有公司	本公司	財務報 告內所 有公司	本公司		財務報 告內所 有公司		本公司	財務報 告內所 有公司	
								現 金 金 額	股 票 金 額	現 金 金 額	股 票 金 額			
董事長	何英津	3,137	3,137	0	0	2,515	2,515	585	0	585	0	3.07%	3.07%	0
特助	連錦池	1,142	1,142	0	0	671	671	142	0	142	0	0.96%	0.96%	0
協理	蔡議賢	1,058	1,058	0	0	517	517	101	0	101	0	0.83%	0.83%	0
協理	黃良平	1,040	1,040	0	0	465	465	137	0	137	0	0.81%	0.81%	0
經理	翁源盛	929	929	0	0	362	362	106	0	106	0	0.69%	0.69%	0

(五) 分派員工酬勞之經理人姓名及分派情形

職稱	姓名	股票金額	現金金額	總計	總額占稅後 純益之比例 (%)
總經理	何英津	0	585	585	0.29%
中區營業部協理	黃良平	0	137	137	0.07%
重機處協理	蔡議賢	0	101	101	0.05%
財務部經理	胡玉惠	0	120	120	0.06%
會計經理	李銀雪	0	111	111	0.05%
會計經理	胡麗華	0	106	106	0.05%

(六)分別比較說明本公司及合併報表所有公司於最近二年度給付本公司董事、監察人、總經理及副總經理等之酬金總額占個體或個別財務報告稅後純益比例之分析並說明給付酬金之政策、標準與組合、訂定酬金之程序、與經營績效及未來風險之關聯性：

1. 本公司112度及111度給付予董事、監察人、總經理及副總經理之酬金總額，占稅後純益比例分別如下表：

職稱		姓名	給付酬金占稅後純益比例%				說明
			112年		111年		
			本公司	合併報表內所有公司	本公司	合併報表內所有公司	
董事	董事長	何英津	10.59%	12.01%	10.96%	12.56%	(註一) (註二)
	董事	洪耕書					
	董事	簡忠榮					
	董事	連錦池					
	董事	林修弘					
	董事	長昌運輸 代表人:吳柏瀟					
	獨立董事	林芝聖					
	獨立董事	童永昌					
	獨立董事	李業忠					
獨立董事	江國政						
監察人	監察人	長昌運輸 代表人:吳柏瀟	不適用	不適用	0.02%	0.02%	
	監察人	林修弘					
經理人	總經理	何英津	3.07%	3.07%	3.01%	3.01%	

註一：

1. 酬金政策：

- a. 董事報酬：本公司章程第二十八條規定，董事之報酬，授權董事會，依同業水準支給議定。並得按月支領車馬費，其數額由董事會議決之。
- b. 董事酬勞：依本公司章程第三十一條規定辦理，董事酬勞上限為當年度稅前盈餘百分之五。
- c. 總裁、總經理、副總經理之酬金：係參考同業水準及當年度實際獲利情形由總裁、總經理依實際貢獻水平酌予調整。

2. 酬金與未來風險的關聯性：董事、總經理、副總經理酬金之給付視其對公司營運與貢獻度為計算標準，並考量企業未來經營風險調整之。

註二：本公司 111.6.27 依法成立審計委員會

- (1) 111 年監察人酬勞：揭露期間 111/1~6 月。
- (2) 112 年監察人酬勞：不適用。
- (3) 法人董事—長昌運輸股份有限公司於 113 年 01 月 15 日辭任。

四、公司治理運作情形

(一) 董事會運作情形資訊

最近(112)年度董事會開會 5 次，董事監察人出席情形如下：
(新舊任董事出席率以實際在任期間計算)

第十七屆董事會(112)年開會 5 次，董事出席情形如下：

職稱	姓名	實際出(列)席次數	委託出席次數	實際出(列)席率(%)	備註
董事長	何英津	5	0	100	
董事	簡忠榮	5	0	100	
董事	洪耕書	4	0	80	
董事	連錦池	5	0	100	
董事	林修弘	5	0	100	
董事	長昌運輸- 吳柏瀟	4	0	80	113.01.15 辭任
獨立董事	林芝聖	5	0	100	
獨立董事	童永昌	5	0	100	
獨立董事	李業忠	5	0	100	
獨立董事	江國政	2	1	67	112.06.09 選任

其他應記載事項：

一、董事會之運作如有下列情形之一者，應敘明董事會日期、期別、議案內容、所有獨立董事意見及公司對獨立董事意見之處理：

(一)證券交易法第14條之3所列事項：請詳第40頁。

(二)除前開事項外，其他經獨立董事反對或保留意見且有紀錄或書面聲明之董事會議決事項：無此情事。

二、董事對利害關係議案迴避之執行情形，應敘明董事姓名、議案內容、應利益迴避原因以及參與表決情形：無此情事。

三、當年度及最近年度加強董事會職能之目標（例如設立審計委員會、提昇資訊透明度等）與執行情形評估：本公司已於111.06.27股東會後，依法設置審計委員會。

※董事會評鑑執行情形

為落實公司治理並提升本公司董事會功能，建立績效目標以加強董事會運作效率，依據上市上櫃公司治理實務守則本公司經董事會通過訂定「董事會績效評估辦法」，規範本公司董事會每年應執行董事會績效評估。

一、評估週期及期間

本公司董事會每年應依據辦法之評估程序及評估指標執行董事會績效評估。
董事會績效評估結果，應於次一年度第一季結束前完成。

二、評估範圍及方式

評估範圍：整體董事會、個別董事成員、所屬功能性委員會之績效評估。
評估方式：董事會內部自評、董事會成員自評、功能性委員會自評。

三、評估程序

由董事及董事會所屬功能性委員會相關成員自評，分別以「董事會績效評估自評問卷」、「董事成員績效評估自評問卷」及「功能性委員會績效評估自評問卷」進行。

四、年度評估指標及選項

董事會績效評估	董事成員自我績效評估	功能性委員會績效評估
<ul style="list-style-type: none">對公司營運之參與程度提升董事會決策品質董事會組成與結構董事的選任及持續進修內部控制	<ul style="list-style-type: none">公司目標與任務之掌握董事職責認知對公司營運之參與程度內部關係經營與溝通董事之專業及持續進修內部控制	<ul style="list-style-type: none">對公司營運之參與程度功能性委員會職責認知提升功能性委員會決策品質功能性委員會組成及成員選任內部控制
評估指標 38 項	評估指標 23 項	評估指標 14 項

評估選項：非常認同 5 分；認同 4 分；普通 3 分；不認同 2 分；非常不認同 1 分

五、年度評估結果

董事會績效評估	董事成員自我績效評估	功能性委員會績效評估
評分結果 4.84 分	評分結果 4.85 分	薪資報酬委員會 評分結果 4.86 分

本公司 112 年度董事會績效評估結果介於 5 分「非常認同」與 4 分「認同」之間，董事對於各項評核指標運作多為非常認同，評鑑董事會及各功能性委員會整體運作良好，符合公司治理要求，且有效強化董事會職能與維護股東權益。

112 年度董事會績效評估結果，業已提本公司 113 年 03 月 12 日董事會通過。

(二) 審計委員會運作情形或監察人參與董事會運作情形：

1. 審計委員會運作情形：

本公司 111.06.27 依法成立第一屆審計委員會(112)年開會 4 次，審計委員出席情形如下：

職稱	姓名	實際出(列)席次數	委託出席次數	實際出(列)席率(%)	備註
獨立董事	童永昌	4	0	100	
獨立董事	林芝聖	4	0	100	
獨立董事	李業忠	4	0	100	
獨立董事	江國政	1	1	50	112.06.09 選任
其他應記載事項： 一、審計委員會之運作如有下列情形之一者，應敘明審計委員會召開日期、期別、議案內容、獨立董事反對意見、保留意見或重大建議項目內容、審計委員會決議結果以及公司對審計委員會意見之處理： (一)證券交易法第 14 條之 5 所列事項：請詳第 40 頁。 (二)除前開事項外，其他未經審計委員會通過，而經全體董事三分之二以上同意之議決事項：無此情事。 二、獨立董事對利害關係議案迴避之執行情形，應敘明獨立董事姓名、議案內容、應利益迴避原因以及參與表決情形：無此情事。 三、獨立董事與內部稽核主管及會計師之溝通情形(應包括就公司財務、業務狀況進行溝通之重大事項、方式及結果等)。 112.12.08 溝通摘要：(112) 會計事務所之審計品質指標資訊與治理單位溝通報告討論及法令分享。					

(三) 公司治理運作情形及其與上市上櫃公司治理實務守則差異情形及原因：

評估項目	運作情形		與上市上櫃公司治理實務守則差異情形及原因
	是	否	
摘要說明			
一、公司是否依據「上市上櫃公司治理實務守則」訂定並揭露公司治理實務守則？	是	是	本公司已訂定公司治理實務守則，實際營運皆依相關內部控制制度及核決權限執行。
二、公司股權結構及股東權益		否	擬研議改善。
(一) 公司是否訂定內部作業程序處理股東建議、疑義、糾紛及訴訟事宜，並依程序實施？	是	是	(一) 股東相關事宜由內部股務單位、發言人，及外部股務代理處理，尚未訂定作業程序。
(二) 公司是否掌握實際控制公司之主要股東及主要股東之最終控制者名單？	是	是	(二) 每月透過內部人股權事前事後申報制度掌握主要股東持股情形。
(三) 公司是否建立、執行與關係企業間之風險控管及防火牆機制？	是	是	(三) 本公司內部控制制度訂有「子公司監理作業辦法」、「投資作業辦法」及「關係人、特定公司及集團企業交易作業程序」並已落實。
(四) 公司是否訂定內部規範，禁止公司內部人利用市場上未公開資訊買賣有價證券？	是	是	(四) 股務單位不定時主動宣導內部人相關法令及規定，提醒董監事進修，以利內部人知悉，並訂有「內部重大資訊處理暨防範內線交易管理作業程序」。
三、董事會之組成及職責		否	擬研議改善。
(一) 董事會是否擬訂多元化政策、具體管理目標及落實執行？	是	否	(一) 董事會實質授權總經理擬定多元方針及執行。
(二) 公司除依法設置薪資報酬委員會及審計委員會外，是否自願設置其他各類功能性委員會？	是	否	(二) 本公司已依法設置薪資報酬委員會、審計委員會。
(三) 公司是否訂定董事會績效評估辦法及其評估方式，每年並定期進行績效評估，並將績效評估之結果提報董事會，並運用於個別董事薪資報酬及提名續任之參考？	是	是	(三) 本公司依法制定「董事會績效評估辦法」及其評估方式。每年第一季進行前一年度績效評估，並將結果提報董事會。
(四) 公司是否定期評估簽證會計師獨立性？	是	是	(四) 每年第一季進行簽證會計師獨立性評估，提報董事會。
			視未來需求再行研議。
			與治理實務守則相符。
			與治理實務守則相符。
			與治理實務守則相符。
			與治理實務守則相符。

評估項目	運作情形		與上市上櫃公司治理實務守則差異情形及原因
	是	否	
四、上市上櫃公司是否配置適任及適當人數之公司治理人員，並指定公司治理主管，負責公司治理相關事務(包括但不限於提供董事、監察人執行業務所需資料、協助董事監察人遵循法令、依法辦理董事會及股東會議事之會議相關事宜、製作董事會及股東會議事錄等)?	是	<p>本公司已設置公司治理主管，負責公司治理相關事務。</p> <p>公司治理主管職責包含不限於如下：</p> <p>一、依法辦理董事會及股東會之會議相關事宜。</p> <p>二、製作董事會及股東會議事錄。</p> <p>三、協助董事就任及持續進修。</p> <p>四、提供董事執行業務所需之資料。</p> <p>五、協助董事遵循法令。</p> <p>六、其他依公司章程或契約所訂定之事項等。</p> <p>公司治理主管，進修情形：(詳註一)。</p>	與治理實務守則相符。
五、公司是否建立與利害關係人(包括但不限於股東、員工、客戶及供應商等)溝通管道，及於公司網站設置利害關係人專區，並妥適回應利害關係人所關切之重要企業社會責任議題?	是	<p>本公司已依利害關係人之類型，指派對應之溝通管道，包含「投資關係暨媒體聯絡人、客戶與合作夥伴服務、供應商服務、勞資和諧服務、環境保護與社會參與信箱」，以妥適回應利害關係人所關切之重要社會責任議題。</p> <p>並已於本公司網站之「利害關係人專區」揭露。</p>	與治理實務守則相符。
六、公司是否委任專業股務代辦機構辦理股東會事務?	是	<p>本公司委任亞東證券股份有限公司股務代理部辦理股東會相關事宜。</p>	與治理實務守則相符。

評估項目	運作情形		與上市上櫃公司治理實務守則差異情形及原因
	是	否	
七、資訊公開 (一) 公司是否架設網站，揭露財務業務及公司治理資訊？ (二) 公司是否採行其他資訊揭露之方式（如架設英文網站、指定專人負責公司資訊之蒐集及揭露、落實發言人制度、法人說明會過程放置公司網站等）？ (三) 公司是否於會計年度終了後兩個月內公告並申報年度財務報告，及於規定期限前提早公告並申報第一、二、三季財務報告與各月份營運情形？	是 是 是	否	與治理實務守則相符。 與治理實務守則相符。 擬研議改善。
八、公司是否有其他有助於瞭解公司治理運作情形之重要資訊（包括但不限於員工權益、僱員關懷、投資者關係、供應商關係、利害關係人之權利、董事及監察人進修之情形、風險管理政策及風險衡量標準之執行情形、客戶政策之執行情形、為董事及監察人購買責任保險之情形等）？	是		無重大差異。
九、請就臺灣證券交易所股份有限公司治理中心最近年度治理評鑑中公司網站資訊揭露			及就尚未改善者提出優先加強事項與措施：本公司已盡力改善最近年度治理評鑑中公司網站資訊揭露。

註一：112 年公司治理主管進修情形

職稱	姓名	進修日期	主辦單位	課程名稱	進修時數
公司 治理 主管	胡玉惠	112/09/04	金融監督管理委員會	第十四屆台北公司治理論壇	3
		112/11/15	財團法人中華民國證券暨期貨市場發展基金會	2030/2050 綠色工業革命	3
		112/11/24	台灣投資人關係協會	如何用 Excel 進行企業估值及 IR 工作管理	3
		112/12/12	財團法人中華民國證券暨期貨市場發展基金會	集團稅務治理的觀念、實務與工具	3

註二：112 年董監進修情形

職稱	姓名	進修日期	主辦單位	課程名稱	進修時數
董事	何英津	112/03/21	財團法人台灣金融研訓院	公司治理論壇	3
		112/10/19	財團法人中華民國證券暨期貨市場發展基金會	反托拉斯法下之聯合壟斷法律風險	3
董事	簡忠榮	112/08/07	證券櫃檯買賣中心	上櫃興櫃公司內部人股權宣導說明會	3
		112/09/04	金融監督管理委員會	第十四屆台北公司治理論壇	3
董事	洪耕書	112/06/07	財團法人中華民國證券暨期貨市場發展基金會	電動車與智慧車的技術發展與商機	3
		112/07/06	財團法人中華民國證券暨期貨市場發展基金會	聊天機器人 ChatGPT 的技術發展與應用商機	3
董事	連錦池	112/06/05	中華民國工商協進會	董事會中的企業資訊安全治理課題—績效與風險議程	3
		112/09/04	金融監督管理委員會	第十四屆台北公司治理論壇	3
董事	長昌運輸- 吳柏瀟	112/04/27	證券櫃檯買賣中心	上市櫃公司永續發展行動方案宣導會	3
		112/11/08	財團法人中華民國證券暨期貨市場發展基金會	公司經營權之爭與商業事件審理法之介紹	3
董事	林修弘	112/11/02	財團法人中華民國證券暨期貨市場發展基金會	聊天機器人 ChatGPT 的技術發展與應用商機	3
		112/11/08	財團法人中華民國證券暨期貨市場發展基金會	公司經營權之爭與商業事件審理法之介紹	3
獨立董事	童永昌	112/04/27	證券櫃檯買賣中心	上市櫃公司永續發展行動方案宣導會	3
		112/08/07	證券櫃檯買賣中心	上櫃興櫃公司內部人股權宣導說明會	3
獨立董事	林芝聖	112/10/17	財團法人中華民國證券暨期貨市場發展基金會	企業併購實務分享-以敵意併購為中心	3
		112/10/17	財團法人中華民國證券暨期貨市場發展基金會	氣候變遷與淨零排放政策對企業經營的風險與機會	3
獨立董事	李業忠	112/05/31	中華民國工商協進會	全球循環經濟趨勢與其挑戰和機會	3
		112/06/06	中華民國工商協進會	企業法令遵循與董事義務	3
獨立董事	江國政	112/10/24- 112/10/25	財團法人中華民國證券暨期貨市場發展基金會	董事與監察人暨公司治理主管實務研習班	12

註三：

1. 本公司依據最新內部稽核之發展及準則要求，近年來已加強企業風險之管理，包括風險偵測、評估、報告及處理，均十分謹慎與嚴格。本公司風險控管分為三個層級(機制)：直屬主管或部室主管為「第一機制」，必需負起作業的最初風險發覺、評估及管控的考量設計與防範之責。第二機制為處主管及行政部，除負責可行性評估外，還包括各種風險的評估。第三機制為稽核室的審查及董事會審議。風險管理組織表如下表所示。

重要風險評估事項	風險控制直接單 (業務主辦單位) (第一機制)	風險審議及控制 (第二機制)	董事會及 稽核室 (第三機制)
一、利率、匯率及財務風險	財務部	財務部	董事會： (風險評估控管之決策與最終控制) 稽核室： (風險之檢查、評估、督導、改善追蹤、報告)
二、高風險高槓桿投資、資金貸予他人、衍生性商品交易、金融理財投資	財務部	財務部	
三、政策與法律變動	行政部	管理處	
四、投資、轉投資及併購效益	財務部、總經理室	財務處	
五、董監及大股東股權異動	財務部、總經理室	財務處	
六、經營權變動	財務部、總經理室	財務處	
七、訴訟及非訟事項	行政部	管理處	
八、其他營運事項	總經理室	管理處	
九、人員行為、道德與操守	各單位主管	管理處、品保委員會、安全衛生室	
十、SOP 及法規之遵守	各單位主管	品保委員會、安全衛生室、行政部	
十一、董事會議事管理	財務部	財務處	

2. 各業務主辦單位若發覺有立即之可能風險，須立即報告上級預為防範。如有需要逐案呈報董事會審議，並由稽核室實施定期查核。
3. 稽核室每年初執行內部控制制度自行評估時，於董事會提出全公司性的風險評估報告，以作為新年度決策、工作及計劃之參考。

(四) 薪酬委員會組成、職責及運作情形：

組成：本公司於 111 年 07 月 05 日董事會通過改選第五屆薪資報酬委員會，聘任林芝聖、謝美姿及童永昌三位委員。任期 111 年 07 月 05 日至 114 年 06 月 26 日。並由委員會成員互推選林芝聖委員為召集人及會議主席。

職責：本委員會之職能，係以專業客觀之地位，就本公司董事、監察人及經理人之薪資報酬政策及制度予以評估，並向董事會提出建議，以供其決策之參考。

1. 薪資報酬委員會成員資料

112 年 12 月 31 日

身分別	姓名	條件	專業資格與經驗	獨立性情形	兼任其他公開發行公司薪資報酬委員會成員家數
獨立董事	林芝聖		具有法務所需之工作經驗	符合獨立性情形	0
獨立董事	童永昌		具有商務所需之工作經驗	符合獨立性情形	0
其他	謝美姿		具有會計師執照及會計所需之工作經驗	符合獨立性情形	0

2. 薪資報酬委員會運作情形資訊：

一、本公司之薪資報酬委員會委員計三人。

二、本屆委員任期：111 年 07 月 05 日至 114 年 06 月 26 日，最近年度薪資報酬委員會開會 2 次(A)，委員資格及出席情形如下：

職稱	姓名	實際出席次數(B)	委託出席次數	實際出席率(%) (B/A)	備註
召集人	林芝聖	2	0	100	
委員	童永昌	2	0	100	
委員	謝美姿	2	0	100	

其他應記載事項：

一、董事會如不採納或修正薪資報酬委員會之建議，應敘明董事會日期、期別、議案內容、董事會決議結果以及公司對薪資報酬委員會意見之處理(如董事會通過之薪資報酬優於薪資報酬委員會之建議，應敘明其差異情形及原因)：無此情事。

二、薪資報酬委員會之議決事項，如成員有反對或保留意見且有紀錄或書面聲明者，應敘明薪資報酬委員會日期、期別、議案內容、所有成員意見及對成員意見之處理：無此情事。

(五) 推動永續發展執行情形及與上市上櫃公司永續發展實務守則差異情形及原因：

評估項目	運作情形		與上市上櫃公司企業社會責任實務守則差異情形及原因									
	是	否										
一、公司是否建立推動永續發展之治理架構，且設置推動永續發展專(兼)職單位，並由董事會授權高階管理階層處理，及董事會督導情形？	是	否	本公司尚未建立永續發展之治理架構。未來遵循相關法規將設置「永續發展委員會」，為公司內最高層級的永續發展決策中心，由董事長擔任主席，與各營業單位最高主管共同檢視公司的營運能力，訂定永續發展計畫。									
二、公司是否依重大性原則，進行與公司營運相關之環境、社會及公司治理議題之風險評估，並訂定相關風險管理政策或策略？	是	否	<p>1. 本公司112年度揭露資料涵蓋主要營業單位之永續發展績效表現。風險評估邊界以本公司為主，包含北、中、南營業處。</p> <p>2. 本公司所訂定之內部「風險管理政策」採取事先防範措施，減少因風險所帶來的損失為原則，對可能影響本公司達成目標之潛在風險進行辨識、評估、處理及監控，並定期追蹤及納入各單位日常工作。本公司就永續發展重大性原則，進行重要議題之相關風險評估，並依據評估後之風險，訂定相關風險管理政策或策略如下：</p> <table border="1" data-bbox="933 627 1460 1209"> <thead> <tr> <th>重大議題</th> <th>風險評估項目</th> <th>管理策略</th> </tr> </thead> <tbody> <tr> <td>環境</td> <td>節能減碳</td> <td>本公司主要營業項目為貨櫃運輸，新增採購營業用之貨櫃運輸曳引車，皆符合最新環保標準。</td> </tr> <tr> <td>社會</td> <td>職業安全</td> <td>為促進行車安全，營業用運輸車輛，裝置行車紀錄器、盲區檢測系統，對無肇事或無違規之駕駛員工依「行車安全獎懲辦法」給予適度獎勵，對保持安全駕駛者，每半年核發一次安全獎金予以獎勵。</td> </tr> </tbody> </table>	重大議題	風險評估項目	管理策略	環境	節能減碳	本公司主要營業項目為貨櫃運輸，新增採購營業用之貨櫃運輸曳引車，皆符合最新環保標準。	社會	職業安全	為促進行車安全，營業用運輸車輛，裝置行車紀錄器、盲區檢測系統，對無肇事或無違規之駕駛員工依「行車安全獎懲辦法」給予適度獎勵，對保持安全駕駛者，每半年核發一次安全獎金予以獎勵。
重大議題	風險評估項目	管理策略										
環境	節能減碳	本公司主要營業項目為貨櫃運輸，新增採購營業用之貨櫃運輸曳引車，皆符合最新環保標準。										
社會	職業安全	為促進行車安全，營業用運輸車輛，裝置行車紀錄器、盲區檢測系統，對無肇事或無違規之駕駛員工依「行車安全獎懲辦法」給予適度獎勵，對保持安全駕駛者，每半年核發一次安全獎金予以獎勵。										

評估項目	運作情形		與上市上櫃公司企業社會責任實務守則差異情形及原因
	是	否	
	<p>對於特殊運輸營業項目，不定期安排相關外訓課程，持續駕駛之專業教育訓練。每年舉辦一次員工健康檢查。</p> <p>透過落實內部控制制度，確保本公司所有人員及作業遵守相關法令規範。</p> <p>1. 每年為董事規劃相關進修課程，不定期向董事宣導最新法規、制度發展與政策。 2. 為董事投保董事責任險。</p> <p>1. 為避免利害關係人與本公司立場不同，造成誤解引起經營或訴訟等風險，本公司每年分析重要利害關係人與其關心之重要議題。 2. 建立各種溝通管道，積極溝通，減少對立與誤解。設置發言人處理並負責回應。</p>		
	<p>員工健康</p> <p>社會與法令遵循</p> <p>強化董事職能</p> <p>利害關係人溝通</p>	<p>公司治理</p>	

評估項目	運作情形		與上市櫃公司企業社會責任實務守則差異情形及原因
	是	否	
<p>三、環境議題</p> <p>(一) 公司是否依其產業特性建立合適之環境管理制度？</p> <p>(二) 公司是否致力於提升源能使用效率，及使用對環境負荷衝擊低之再生物料？</p> <p>(三) 公司是否評估氣候變遷對企業現在及未來的潛在風險與機會，並採取相關之因應措施？</p> <p>(四) 公司是否統計過去兩年溫室氣體排放量、用水量及廢棄物總重量，並制定溫室氣體減量、減少用水或其他廢棄物管理之政策？</p>	<p>是</p> <p>是</p> <p>是</p> <p>否</p>	<p>摘要說明</p> <p>(一) 本公司雖未建立環境管理制度，但運輸部門皆選購符合最新環保法令之運輸設備；加油站事業部門皆遵循環保相關法令運行。</p> <p>(二) 本公司致力於減低對環境之衝擊，採取措施如下：電子簽核系統、電子薪資條、減少紙杯之使用、文書用紙/信封/牛皮紙袋儘量回收再利用。影印機或印表機使用過後之碳粉盒均交由原廠商回收處理。</p> <p>(三) 本公司主要營運項目為貨櫃運輸及重機件吊裝，氣候變遷對主要營運項目雖未造成重大影響，但已於112年自主性啟動碳盤查，113年進行確信及認證，並研擬減碳計畫。</p> <p>(四) 詳細資料請參考第34頁。</p>	<p>擬研議改善。</p> <p>無重大差異。</p> <p>無重大差異。</p> <p>擬於113年研議改善。</p>
<p>四、社會議題</p> <p>(一) 公司是否依照相關法規及國際人權公約，制定相關之管理政策與程序？</p> <p>(二) 公司是否訂定及實施合理員工福利措施（包括薪酬、休假及其他福利等），並將經營績效或成果適當反映於員工薪酬？</p> <p>(三) 公司是否提供員工安全與健康之工作環境，並對員工定期實施安全與健康教育？</p>	<p>是</p> <p>是</p> <p>否</p>	<p>(一) 本公司已依相關法規制定「內部控制制度」及「工作規則」明定管理政策與程序。</p> <p>(二) 本公司已訂定「薪資核敘辦法」，依實際個案給予適當獎懲，且對員工晉升、考核、訓練、獎懲等制度訂有明確規範。</p> <p>(三) 1. 本公司為運輸業首重安全，各營業處所每年定期進行消防安全檢查，配備消防器材並且依據器材安全使用期限汰換。 2. 每年安排一次，全面性的員工健康檢查，藉由醫生問診，提供員工個別衛教。</p>	<p>擬研議改善。</p> <p>無重大差異。</p> <p>無重大差異。</p>

評估項目	運作情形		與上市上櫃公司企業社會責任實務守則差異情形及原因
	是	否	
(四) 公司是否為員工建立有效之職涯能力發展培訓計畫？		<p>3. 每年依據「職業安全衛生教育訓練規則」進行專業機構之相關教育訓練，112 年教育訓練總人數 145 人，總時數 1,736 小時。</p> <p>4. 112 年未發生員工職災。</p> <p>5. 112 年未發生火災。</p> <p>(四) 尚未建立有效之職涯能力發展培訓計畫。</p>	擬研議改善。
(五) 對產品與服務之顧客健康與安全、客戶隱私、行銷及標示等議題，公司是否遵循相關法規及國際標準，並制定相關保護消費者或客戶權益政策及申訴程序？		<p>(五) 公司運輸服務之標示皆遵循交通相關法規，油氣產品之標示則遵循中油規定，於公司網站針對各服務性質載明連絡方式，消費者可依該方式提出申訴。但尚未制定保護消費者權益政策及申訴程序。</p>	擬研議改善。
(六) 公司是否訂定供應商管理政策，要求供應商在環保、職業安全衛生或勞動人權等議題遵循相關規範，及其實施情形？	是	<p>(六) 本公司依據 ISO 管理作業，對往來之協力廠商實施定期評鑑。公司協力商若對社會與環境發生重大危害時(如契約車酒駕肇事)，公司將立即解除契約，並終止其合作關係。</p>	無重大差異。
五、公司是否參考國際通用之報告書編製準則或指引，編製永續報告書等揭露公司非財務資訊之報告書？前揭報告書是否取得第三方驗證單位之確信或保證意見？		尚未編製。	擬研議改善。
六、公司如依據「上市上櫃公司永續發展實務守則」定有本身之永續發展守則者，請敘明其運作與所定守則之差異情形：未定守則。			
七、其他有助於瞭解推動永續發展執行情形之重要資訊：無。			

(六) 氣候相關資訊執行情形

項目	執行情形
<ol style="list-style-type: none"> 1. 敘明董事會與管理階層對於氣候相關風險與機會之監督及治理。 2. 敘明所辨識之氣候風險與機會如何影響企業之業務、策略及財務(短期、中期、長期)。 3. 敘明極端氣候事件及轉型行動對財務之影響。 4. 敘明氣候風險之辨識、評估及管理流程如何整合於整體風險管理制度。 5. 若使用情境分析評估面對氣候變遷風險之韌性，應說明所使用之情境、參數、假設、分析因子及主要財務影響。 6. 若因應管理氣候相關風險之轉型計畫內容，及用於辨識及管理實體風險及轉型風險之指標與目標。 7. 若使用內部碳定價作為規劃工具，應說明價格制定基礎。 8. 若有設定氣候相關目標，應說明所涵蓋之活動、溫室氣體排放範疇、規劃期程，每年達成進度等資訊；若使用碳抵換或再生能源憑證(RECs)以達成相關目標，應說明所抵換之減碳額度來源及數量或再生能源憑證(RECs)數量。 9. 溫室氣體盤查及確信情形與減量目標、策略及具體行動計畫。 	<ol style="list-style-type: none"> 1. 本公司董事會依金管會 111 年 3 月發布之「上市櫃公司永續發展路徑圖」，112 年已完成母公司之溫室氣體盤查及查證時程規劃，並將執行進度按季提報董事會控管。 2. 本公司未辨識氣候風險與機會對業務等面向之影響，113 年已進行規畫改善。 3. 最近一年尚未有極端氣候事件對本公司造成影響，尚未規劃轉型行動對財務之影響，113 年已研議改善。 4. 112 年尚未辨識氣候風險及評估及管理流程 113 年已進行規劃改善。 5. 未使用情境分析評估面對氣候變遷風險之韌性，113 年已進行規劃改善。 6. 未有因應管理氣候相關風險之轉型計畫，113 年已進行規劃改善。 7. 未使用內部碳定價作為規劃工具。 8. 未設定氣候相關目標，113 年已進行規劃。 9. 請詳下頁 1-1、1-2。

1-1 最近二年度公司溫室氣體盤查及確信情形

1-1-1 溫室氣體盤查資訊

本公司基本資料 <input type="checkbox"/> 資本額 100 億元以上公司、鋼鐵業、水泥業 <input type="checkbox"/> 資本額 50 億元以上公司、鋼鐵業、水泥業 <input checked="" type="checkbox"/> 資本額未達 50 億元之公司	依上市櫃公司永續發展路徑圖規定至少應揭露： <input type="checkbox"/> 母公司個體盤查 <input type="checkbox"/> 合併財務報告子公司盤查 <input type="checkbox"/> 母公司個體確信 <input type="checkbox"/> 合併財務報告子公司確信
--	---

範疇一	總排放量 (公噸 CO2e)		密集度 (公噸 CO2e/百萬元)	確信機構		確信情形說明	
	112	111		112	111	112	111
母公司	15,214,9002	15,330,1829	9.3464	8.8840			
子公司		-			林燕妮聯合會計師事務所	無	無
合計	15,214,9002	15,330,1829	9.3464	8.8840			
範疇二	總排放量 (公噸 CO2e)		密集度 (公噸 CO2e/百萬元)	確信機構		確信情形說明	
	112	111		112	111	112	111
母公司	180,6988	201,3962	0.1110	0.1167			
子公司	-	-			林燕妮聯合會計師事務所	無	無
合計	180,6988	201,3962	0.1110	0.1167			

註 1：依據金管會發布之「上市櫃公司永續發展路徑圖」時程，本公司至 112/12/31 止，實收資本額為 1,048,766,070 元，母公司應於 115 年完成盤查、117 年完成確信，116 年完成合併報表子公司盤查、118 年完成確信，鑑於永續經營理念，已提前進行並完成母公司 111、112 兩年度之溫室氣體盤查及產出報告書，且計畫 113 年完成母公司溫室氣體盤查確信及查證，合併財報子公司亦計畫推動中。

註 2：本公司 111 年溫室氣體盤查計算標準為：溫室氣體盤查議定書 (Greenhouse Gas Protocol, GHG Protocol)。112 年配合重要客戶需求改為：國際標準組織 (International Organization for Standardization, ISO) 發布之 ISO 14064-1。

註 3：本公司溫室氣體排放量之密集度以營業額 (新臺幣百萬元) 計算。

1-1-2 溫室氣體確信資訊

敘明截至年報刊印日之最近兩年度確信情形說明，包括確信範圍、確信機構、確信準則及確信意見；本公司未編製永續報告書，完整確信資訊將揭露於公開資訊觀測站，並於次一年度年報揭露完整之確信資訊。

1-2 溫室氣體減量目標、策略及具體行動計畫

敘明溫室氣體減量基準年及其數據、減量目標、策略及具體行動計畫與減量目標達成情形；本公司 112 年已完成母公司範疇一、範疇二碳盤查，並編製盤查報告書。113 年擴大進行範疇三碳盤查，預計上半年完成報告書之確信及認證，下半年提出具體減碳計畫。

(七) 履行誠信經營情形及與上市上櫃公司誠信經營守則差異情形及原因：

評估項目	運作情形		與上市上櫃公司誠信經營守則 差異情形及原因
	是	否	
一、訂定誠信經營政策及方案 (一) 公司是否制定經董事會通過之誠信經營政策，並於規章及對外文件中明示誠信經營之政策、作法，以及董事會與高階管理層積極落實經營政策之承諾？ (二) 公司是否建立不誠信行為風險之評估機制，定期分析及評估營業範圍內具較高不誠信行為風險之營業活動，並據以訂定防範不誠信行為方案，且至少涵蓋「上市上櫃公司誠信經營守則」第七條第二項各款行為之防範措施？ (三) 公司是否於防範不誠信行為方案內明定作業程序、行為指南、違規之懲戒及申訴制度，且落實執行，並定期檢討修正前揭方案？	是		符合公司誠信經營守則。 符合公司誠信經營守則。
二、落實誠信經營 (一) 公司是否評估往來對象之誠信紀錄，並於其與往來交易對象簽訂之契約中明定誠信行為條款？ (二) 公司是否設置隸屬董事會之推動企業誠信專責單位，並定期(至少一年一次)向董事會報告其誠信經營政策與防範不誠信行為方案及監督執行情形？ (三) 公司是否制定防止利益衝突政策、提供適當陳述管道，並落實執行？ (四) 公司是否為落實誠信經營已建立有效的會計制度、內部稽核單位依不誠信行為風險之評估結果，擬訂相關稽核	是	否	無重大差異。 擬研議改善。 無重大差異。 符合公司誠信經營守則。

評估項目	運作情形		與上市上櫃公司誠信經營守則 差異情形及原因
	是	否	
計畫，並據以查核防範不誠信行為方案之遵循情形，或委託會計師執行查核？ (五) 公司是否定期舉辦誠信經營之內、外部之教育訓練？	是	(五) 本公司「誠信經營守則」，已明定相關內容。	無重大差異。
三、公司檢舉制度之運作情形 (一) 公司是否訂定具體檢舉及獎勵制度，並建立便利檢舉管道，及針對被檢舉對象指派適當之受理專責人員？ (二) 公司是否訂定受理檢舉事項之調查標準作業程序、調查完成後應採取之後續措施及相關保密機制？ (三) 公司是否採取保護檢舉人不因檢舉而遭受不當處置之措施？	是	(一) 本公司已制定「誠信經營守則」，明訂相關檢舉制度。 (二) 同上。 (三) 同上。	無重大差異。 無重大差異。 無重大差異。
四、加強資訊揭露 公司是否於其網站及公開資訊觀測站，揭露其所定誠信經營守則內容及推動成效？	是	本公司已制定「誠信經營守則」，並於公司網站及公開資訊觀測站揭露所訂內容。	無重大差異。
五、公司如依據「上市上櫃公司誠信經營守則」定有本身之誠信經營守則者，請敘明其運作與所定守則之差異情形：本公司已制定誠信經營守則日常運作均符合該守則之規定。	是	本公司已制定「誠信經營守則」，並於公司網站及公開資訊觀測站揭露所訂內容。	無重大差異。
六、其他有助於瞭解公司誠信經營運作情形之重要資訊：(如公司檢討修正其訂定之誠信經營守則等情形)：無。			

(八) 公司治理守則及相關規章查詢方式：本公司已制定公司治理守則，並依相關法令申報公告。
本公司其餘相關規章查詢網址：www.sea-land.com.tw。

(九) 其他足以增進對公司治理運作情形之瞭解的重要資訊：請詳本公司網站「利害關係人專區」。

(十) 內部控制制度執行狀況：

1. 內部控制聲明書

公開發行公司內部控制制度聲明書

表示設計及執行均有效

(本聲明書於遵循法令規章部分採全部法令規章均聲明時適用)

陸海股份有限公司

內部控制制度聲明書

日期：113 年 03 月 12 日

本公司民國一一二年度之內部控制制度，依據自行評估的結果，謹聲明如下：

- 一、本公司確知建立、實施和維護內部控制制度係本公司董事會及經理人之責任，本公司業已建立此一制度。其目的係在對營運之效果及效率(含獲利、績效及保障資產安全等)、報導具可靠性、及時性、透明性及符合相關規範暨相關法令規章之遵循等目標的達成，提供合理的確保。
- 二、內部控制制度有其先天限制，不論設計如何完善，有效之內部控制制度亦僅能對上述三項目標之達成提供合理的確保；而且，由於環境、情況之改變，內部控制制度之有效性可能隨之改變。惟本公司之內部控制制度設有自我監督之機制，缺失一經辨認，本公司即採取更正之行動。
- 三、本公司係依據「公開發行公司建立內部控制制度處理準則」(以下簡稱「處理準則」)規定之內部控制制度有效性之判斷項目，判斷內部控制制度之設計及執行是否有效。該「處理準則」所採用之內部控制制度判斷項目，係為依管理控制之過程，將內部控制制度劃分為五個組成要素：1. 控制環境，2. 風險評估，3. 控制作業，4. 資訊與溝通，及5. 監督作業。每個組成要素又包括若干項目。前述項目請參見「處理準則」之規定。
- 四、本公司業已採用上述內部控制制度判斷項目，評估內部控制制度之設計及執行的有效性。
- 五、本公司基於前項評估結果，認為本公司於民國一一二年十二月三十一日的內部控制制度(含對子公司之監督與管理)，包括瞭解營運之效果及效率目標達成之程度、報導係屬可靠、及時、透明及符合相關規範暨相關法令規章之遵循有關的內部控制制度等之設計及執行係屬有效，其能合理確保上述目標之達成。
- 六、本聲明書將成為本公司年報及公開說明書之主要內容，並對外公開。上述公開之內容如有虛偽、隱匿等不法情事，將涉及證券交易法第二十條、第三十二條、第一百七十一條及第一百七十四條等之法律責任。
- 七、本聲明書業經本公司民國一一三年三月十二日董事會通過，出席董事八人(一人委託)中，有0人持反對意見，餘均同意本聲明書之內容，併此聲明。

陸海股份有限公司

董事長兼總經理：何英津 簽章



2. 委託會計師專案審查內部控制制度，應揭露會計師審查報告：無。

(十一) 最近年度及截至年報刊印日止，公司及其內部人員依法被處罰，或公司對其內部人員違反內部控制制度規定之處罰，其處罰結果可能對股東權益或證券價格有重大影響者，應列明其處罰內容、主要缺失與改善情形：無。

(十二) 最近年度及截至年報刊印日止，股東會之重要決議：

<p>※112 年度股東會 日期：112/06/09 出席股數：出席暨委託出席(含電子投票)代表股份總數計 57,393,428 權，佔本公司發行股份總數 104,876,607 之 54.72%，已達法定數額。</p>		
決議事項	表決結果	執行情形
(1)承認一一一 年度決算書表	出席股東(含委託出席及電子方式投票) 代表股份總數 57,393,428 權， 其中贊成 57,199,696 權， 反對 46,771 權，無效 0 權， 棄權/未投票 146,961 權， 贊成者達出席股數之 99.66%，本案表決通過。	
(2)承認一一一 年度盈餘分配案	出席股東(含委託出席及電子方式投票) 代表股份總數 57,393,428 權， 其中贊成 57,179,590 權， 反對 68,260 權，無效 0 權， 棄權/未投票 145,578 權， 贊成者達出席股數之 99.62%，本案表決通過。	現金股利發放日 為 112/9/15。
(3)本公司「章程」 修訂案。	出席股東(含委託出席及電子方式投票) 代表股份總數 57,393,428 權， 其中贊成 57,192,083 權， 反對 51,048 權，無效 0 權， 棄權/未投票 150,297 權， 贊成者達出席股數之 99.64%，本案表決通過。	
(4) 補選獨立董事 一席。	選舉結果： 當選人-江國政(獨立董事) 所得權數合計 56,489,283 權。	
(5)董事競業禁止之 解除。	因新任獨立董事並無競業行為，惟依照電子投票對議案決議之規定進行表決， 出席股東(含委託出席及電子方式投票) 代表股份總數 57,393,428 權， 其中贊成 56,914,208 權， 反對 281,947 權， 無效 0 權，棄權/未投票 197,273 權， 贊成者達出席股數之 99.16%，本案表決通過。	

※112 年度至年報刊印日止董事會之重要決議：

日期	決議事項	證交法 §14-3 所列事項	獨立董事意見及 公司對獨立董事 意見之處理	董事會 決議結果
112.03.15 第十七屆 第 5 次	(1)自行評估出具「內部控制聲明書」案。	V	所有獨立董事無異議通過。	經出席董事無異議通過。
	(2)董事會績效評估案。		所有獨立董事無異議通過。	經出席董事無異議通過。
	(3)111 年度員工酬勞及董事酬勞提撥案。		所有獨立董事無異議通過。	經出席董事無異議通過。
	(4)111 年度財務報表及合併財務報表審議案。		所有獨立董事無異議通過。	經出席董事無異議通過。
	(5)111 年度營業報告書審議案。		所有獨立董事無異議通過。	經出席董事無異議通過。
	(6)111 年盈餘分配案。		所有獨立董事無異議通過。	經出席董事無異議通過。
	(7)「章程」修訂案。		所有獨立董事無異議通過。	經出席董事無異議通過。
	(8)補選獨立董事一席。		所有獨立董事無異議通過。	經出席董事無異議通過。
	(9)董事競業禁止之解除。		所有獨立董事無異議通過。	經出席董事無異議通過。
	(10)召開 112 年度股東常會。		所有獨立董事無異議通過。	經出席董事無異議通過。
	(11)定期評估簽證會計師獨立性案。		所有獨立董事無異議通過。	經出席董事無異議通過。
	(12)金融機構融資案。		所有獨立董事無異議通過。	經出席董事無異議通過。
	(13)追認 111 年度會計師報酬案。	V	所有獨立董事無異議通過。	經出席董事無異議通過。
112.05.09 第十七屆 第 6 次	(1)金融機構融資案。		所有獨立董事無異議通過。	經出席董事無異議通過。
112.08.09 第十七屆 第 7 次	(1)訂定本公司除息基準日及發放日等相關事宜。		所有獨立董事無異議通過。	經出席董事無異議通過。
	(2)「董事會議事規則」修訂案。		所有獨立董事無異議通過。	經出席董事無異議通過。
	(3)金融機構融資案。		所有獨立董事無異議通過。	經出席董事無異議通過。

日期	決議事項	證交法 §14-3 所列事項	獨立董事意見及 公司對獨立董事 意見之處理	董事會 決議結果
112.11.13 第十七屆 第 8 次	(1)設置資訊安全專責主管。		所有獨立董事 無異議通過。	經出席董事無 異議通過。
	(2)金融機構融資案。		所有獨立董事 無異議通過。	經出席董事無 異議通過。
	(3)112 年度會計師報酬案。	V	所有獨立董事 無異議通過。	經出席董事無 異議通過。
112.12.27 第十七屆 第 9 次	(1)本公司民國 113 年度營運計 劃及年度預算案。		所有獨立董事 無異議通過。	經出席董事無 異議通過。
	(2)本公司民國 113 年度內部稽 核年度稽核計劃討論案		所有獨立董事 無異議通過。	經出席董事無 異議通過。
	(3)本公司之子孫公司民國 113 年度內部稽核年度稽核計劃 討論案。		所有獨立董事 無異議通過。	經出席董事無 異議通過。
	(4)金融機構融資案。		所有獨立董事 無異議通過。	經出席董事無 異議通過。
113.03.12 第十七屆 第 10 次	(1)自行評估出具「內部控制聲 明書」案。	V	所有獨立董事 無異議通過。	經出席董事無 異議通過。
	(2)董事會績效評估案。		所有獨立董事 無異議通過。	經出席董事無 異議通過。
	(3)112 年度員工酬勞及董事酬 勞提撥案。		所有獨立董事 無異議通過。	經出席董事無 異議通過。
	(4)112 年度財務報表及合併財 務報表審議案。		所有獨立董事 無異議通過。	經出席董事無 異議通過。
	(5)112 年度營業報告書審議案。		所有獨立董事 無異議通過。	經出席董事無 異議通過。
	(6)112 年盈餘分配案。		所有獨立董事 無異議通過。	經出席董事無 異議通過。
	(7)召開 113 年股東常會。		所有獨立董事 無異議通過。	經出席董事無 異議通過。
	(8)定期評估簽證會計師獨立性 案。		所有獨立董事 無異議通過。	經出席董事無 異議通過。
	(9)資誠聯合會計師事務所內部 組織調整更換簽證會計師。	V	所有獨立董事 無異議通過。	經出席董事無 異議通過。

(十三)最近年度及截至年報刊印日止董事或監察人對董事會通過重要決議有不同意見且有記錄或書面聲明者：無。

(十四)最近年度及截至年報刊印日止，公司董事長、總經理、會計主管、財務主管、內部稽核主管、公司治理主管及研發主管等辭職解任情形：無。

(十五)評估簽證會計師獨立性情形：

依據「上市上櫃公司治理實務守則」第 29 條規定，及本公司「簽證會計師選任查核辦法」定期評估簽證會計師，並於每年第一季提報董事會決議。

陸海股份有限公司 簽證會計師審查評核表					
壹、獨立性要件審查(以下任一項勾選“否”者，應進一步瞭解具體事實)					
項次	評核內容	請勾選			備註
		是	否	N/A	
01	會計師本人或其配偶、未成年子女並無與本公司有投資或分享財務利益之關係。				
02	會計師本人或其配偶、未成年子女並無與本公司有資金借貸。但委託人為金融機構且為正常往來者，不在此限。				
03	會計師事務所並無出具所設計或協助執行財務資訊系統有效運作之確信服務報告。				
04	會計師或審計服務小組成員目前或最近二年內並無擔任本公司之董事、經理人或對審計案件有重大影響之職務。				
05	對本公司所提供之非審計服務並無直接影響審計案件之重要項目。				
06	會計師或審計服務小組成員並無宣傳或仲介本公司所發行之股票或其他證券。				
07	會計師或審計服務小組成員除依法令許可之業務外，並無代表本公司與第三者法律案件或其他爭議事項之辯護。				
08	會計師或審計服務小組成員並無與本公司董事、經理人或對審計案件有重大影響職務之人員有配偶、直系血親、直系姻親或二親等內旁系血親之關係。				
09	卸任一年以內之共同執業會計師並無擔任本公司董事、經理人或對審計案件有重大影響之職務。				
10	會計師或審計服務小組成員並無收受本公司或董事、經理人或主要股東價值重大之禮物餽贈或特別優惠。				
11	會計師並無現受委託人或受查人之聘僱擔任經常工作，支領固定薪給或擔任董事、監察人。				
12	上市櫃公司： 會計師並無已連續七年提供本公司審計服務。 非上市櫃公司： 會計師並無已連續十年提供本公司審計服務。				

貳、獨立性運作審查(以下任一項勾選“否”者，應進一步瞭解具體事實)					
項次	評核內容	請勾選			備註
		是	否	N/A	
01	會計師對於委辦事項與其本身有直接或重大間接利害關係而影響其公正及獨立性時，是否已迴避而未承辦？				
02	會計師提供財務報表之查核、核閱、複核或專案審查並作成意見書時，除維持實質上之獨立性外，是否亦維持形式上之獨立性？				
03	審計服務小組成員、其他共同執業會計師或法人會計師事務所股東、會計師事務所、事務所關係企業及聯盟事務所，是否亦對本公司維持獨立性？				
04	會計師是否以正直嚴謹之態度，執行專業之服務？				
05	會計師是否於執行專業服務時，維持公正客觀立場，亦已避免因偏見、利害衝突或利害關係而影響專業判斷？				
06	會計師並無因缺乏或喪失獨立性，而影響正直及公正客觀之立場。				
參、適任性審查(以下任一項勾選“否”者，應進一步瞭解具體事實)					
項次	評核內容	請勾選			備註
		是	否	N/A	
01	會計師最近二年並無會計師懲戒委員會懲戒紀錄。				
02	會計師事務所在處理公司審計服務上是否有足夠的規模、資源及區域覆蓋率？				
03	會計師事務所是否有明確的品質控管程序？涵蓋的面向是否包括查核程序的層級和要點、處理審計問題和判斷的方式、獨立性的品質管控檢視及對風險的管理？				
04	會計師事務所在風險管理、公司治理、財務會計及相關風險控制上是否及時通知董事會(審計委員會)任何顯著的問題及發展？				
肆、其他補充事項：					
伍、評核審查意見					
<input type="checkbox"/> 審查通過，建議進行委任／維持原任 <input type="checkbox"/> 審查有疑慮，建議不予委任／更換會計師 理由說明：					
評核主管：					

五、會計師公費資訊

(一)應揭露給付簽證會計師與其所屬事務所及關係企業之審計公費與非審計公費之金額及非審計服務內容：

單位：新台幣仟元

會計師事務所名稱	會計師姓名	會計師查核期間	審計公費	非審計公費	合計	備註
資誠聯合會計師事務所	徐明釗	112.01.01	3,075	1,065	4,140	非審計公費:稅務簽證、確信&其他財務諮詢顧問服務
	支秉鈞	~112.12.31				

1. 更換會計師事務所且更換年度所給付之審計公費較更換前一年度之審計公費減少者，應揭露更換前後審計公費金額及原因：無此情事。
2. 審計公費較前一年度減少達百分之十以上者，應揭露審計公費減少金額、比例及原因：無此情事。

六、更換會計師資訊：無此情事。

七、公司之董事長、總經理、負責財務或會計事務之經理人，最近一年內曾任職於簽證會計師所屬事務所或其關係企業情形：無此情事。

八、最近年度及截至年報刊印日止，董事、監察人、經理人及持股比例超過百分之十之股東股權移轉及股權質押變動情形：

(一)董事、監察人、經理人及大股東股權變動情形

職稱	姓名	112 年度		113 年度截至 4 月 14 日	
		持有股數 增(減)數	質押股數 增(減)數	持有股數 增(減)數	質押股數 增(減)數
董事長/總經理	何英津	0	0	0	0
董事	簡忠榮	0	0	0	0
董事	洪耕書	0	0	0	0
董事	連錦池	0	0	0	0
董事	林修弘	0	0	0	0
董事	長昌運輸	0	0	0	0
	長昌運輸 代表人:吳柏瀟	0	0	0	0
獨立董事	林芝聖	0	0	0	0
獨立董事	童永昌	0	0	0	0
獨立董事	李業忠	0	0	0	0
獨立董事	江國政	0	0	0	0
協理	賴秋明	0	0	不適用	不適用
協理	黃良平	0	0	0	0
協理	蔡議賢	0	0	0	0
財務經理	胡玉惠	0	0	0	0
會計經理	李銀雪	0	0	0	0
會計經理	胡麗華	(減 1,000)	0	增 2,000	0

※獨立董事 江國政 112.06.09 選任。

※協理 賴秋明，已於 112.07.08 退休。

※法人董事 長昌運輸 113.01.15 辭任。

(二)股權移轉資訊：本公司董事、監察人、經理人及大股東，並無股權移轉予關係人之情事。

(三)股權質押資訊：本公司董事、監察人、經理人及大股東，並無股權質押之情事。

九、持股比例占前十名之股東，其相互間之關係資料：

113年04月14日

姓名	本人持有股份		配偶、未成年子女持有股份		利用他人名義合計持有股份		前十大股東相互間具有關係人或為配偶、二親等以內之親屬關係者，其名稱或姓名及關係		備註
	股數	持股比例	股數	持股比例	股數	持股比例	名稱(或姓名)	關係	
何英津	11,115,162	10.60%	3,268,499	3.12%	0	0	何春櫻	兄妹	
							顏瑩禎	配偶	
							何偉誠	父子	
							何佩宣	父女	
添秀(股)公司	6,578,634	6.27%	0	0	0	0	何春櫻	負責人	
添秀(股)公司 代表人:何春櫻	0	0	0	0	0	0	添秀股份有限公司	負責人	
泰櫻投資(股)公司	5,141,297	4.90%	0	0	0	0	何春櫻	負責人	
泰櫻投資(股)公司 代表人:何春櫻	0	0	0	0	0	0	泰櫻投資(股)公司	負責人	
匯豐(台灣)商業銀行(股)有限公司受託保管法國巴黎銀行新加坡分行投資專戶	4,905,950	4.68%	0	0	0	0	無	無	
長昌運輸(股)公司	4,336,860	4.14%	0	0	0	0	黃楚源	負責人	
長昌運輸(股)公司 代表人:黃楚源	0	0	0	0	0	0	長昌運輸	負責人	
利豐交通企業(股)公司	4,002,599	3.82%	0	0	0	0	吳柏瀟	負責人	
利豐交通企業(股)公司 代表人:吳柏瀟	0	0	0	0	0	0	利豐交通	負責人	
顏瑩禎	3,268,499	3.12%	11,115,162	10.60%	0	0	何英津	配偶	
							何偉誠	母子	
							何佩宣	母女	
國泰世華商業銀行受涂智維信託財產專戶	2,250,350	2.15%	0	0	0	0	無	無	
何偉誠	2,070,094	1.97%	0	0	0	0	何英津	父子	
							顏瑩禎	母子	
							何佩宣	兄妹	
何佩宣	1,897,363	1.81%	0	0	0	0	何英津	父女	
							顏瑩禎	母女	
							何偉誠	兄妹	

十、公司、公司之董事、監察人、經理人及公司直接或間接控制之事業對同一轉投資事業之持股數，並合併計算綜合持股比例：

112年12月31日 單位：千股；%

轉 投 資 事 業	本 公 司 投 資		董 事、監 察 人、經 理 人 及 直 接 或 間 接 控 制 事 業 之 投 資		綜 合 投 資	
	股 數	持 股 比 例	股 數	持 股 比 例	股 數	持 股 比 例
Eternal Full Enterprise Ltd.	0	100.00	0	0	0	100.00
新安和加氣站股份有限公司	7,800	100.00	0	0	7,800	100.00
陸海洋行股份有限公司	5,523	55.23	1,592	15.92	7,115	71.15
陸海天新股份有限公司	1,603	75.00	0	0	1,603	75.00
嘉新能源股份有限公司	1,955	77.27	125	4.94	2,080	82.21
電才陸海股份有限公司	100	50.00	0	0	100	50.00
佳運重機械工程股份有限公司	13,178	28.92	3,157	6.93	16,335	35.85
Peace King Enterprise Co., Ltd.	0	0	0	100.00	0	100.00
Glory Base Group Limited	0	0	0	100.00	0	100.00
CTY TNHH Sea and Land Formosa	0	0	0	100.00	0	100.00

肆、募資情形

一、資本及股份

(一) 股本來源

年月	發行價格	核定股本		實收股本		備註		
		股數 (仟股)	金額 (仟元)	股數 (仟股)	金額 (仟元)	股本來源	以現金以外之財產抵充股款者	其他
83.11	10	19,900	199,000	19,900	199,000	現金增資 NT89,000 仟元及盈餘轉增資 NT10,000 仟元	—	—
84.10	10	30,200	302,000	30,200	302,000	現金增資 NT63,200 仟元及盈餘轉增資 NT39,800 仟元	—	84.6.23 台財證(一)第 31893 號函核准在案
85.07	10	45,000	450,000	34,966	349,664	盈餘轉增資 NT47,664 仟元	—	85.6.17 台財證(一)第 38720 號函核准在案
86.07	10	45,000	450,000	39,512	395,120	盈餘轉增資 NT45,456.32 仟元	—	86.6.27 台財證(一)第 50641 號函核准在案
87.08	10	45,000	450,000	44,814	448,139	盈餘轉增資 NT53,018.59 仟元	—	87.7.17 台財證(一)第 59624 號函核准在案
88.04	10	113,000	1,130,000	62,505	625,053	盈餘轉增資 NT44,813.89 仟元，員工紅利轉增資 NT2,100 仟元及現金增資 NT130,000 仟元	—	88.4.15 台財證(一)第 32082 號函核准在案
89.06	10	123,000	1,230,000	65,688	656,885	盈餘轉增資 NT25,002 仟元，員工紅利轉增資 NT580 仟元及資本公積轉增資 NT6,250 仟元	—	89.7.7 台財證(一)第 58927 號函核准在案
93.03	10	123,000	1,230,000	61,697	616,975	庫藏股減資 NT39,910 仟元	—	93.3.1 經授商字第 09301030770 號函核准在案
97.10	10	123,000	1,230,000	62,931	629,314	盈餘轉增資 NT12,339 仟元	—	97.11.14 經授商字第 09701290080 號函核准在案。
103.07	10	123,000	1,230,000	63,078	630,775	有擔保可轉換公司債轉換 NT1,461 仟元	—	103.07.22 經授商字第 09701290080 號函核准
103.09	10	123,000	1,230,000	65,595	655,948	盈餘轉增資 NT25,173 仟元	—	103.09.29 經授商字第 10301202630 號函核准
103.12	10	123,000	1,230,000	74,595	745,949	現金增資 NT90,000 仟元	—	103.12.31 經授商字第 10301271740 號函核准
104.09	10	123,000	1,230,000	78,325	783,246	盈餘轉增資 NT37,297 仟元	—	104.09.15 經授商字第 10401197660 號函核准
110.10	10	123,000	1,230,000	80,674	806,743	盈餘轉增資 NT23,497 仟元	—	110.10.26 經授商字第 11001192030 號函核准
111.09	10	123,000	1,230,000	104,876	1,048,766	盈餘轉增資 NT242,023 仟元	—	111.09.30 經授商字第 11101179020 號函核准

113年04月14日

單位：仟股

股份種類	核定股本			備註
	流通在外股份	未發行股份	合計	
普通股	104,877	18,123	123,000	

註：流通在外股分皆為上櫃公司股票。

總括申報制度相關資訊：無。

(二)股東結構

股票別：普通股

股權截至113年04月14日

	政府機構	金融機構	其他法人	個人	外國機構及 外國人	合計
人數	0	3	129	22,256	25	22,413
持有股數	0	3,154,448	20,642,922	74,158,970	6,920,267	104,876,607
持股比例	0.00%	3.01%	19.68%	70.71%	6.60%	100.00%

(三)股權分散情形

股票別：普通股

股權截至113年04月14日

持股分級	股東人數	持有股數	比率%
1~999	14,190	1,077,170	1.03%
1,000~5,000	6,132	13,009,290	12.40%
5,001~10,000	1,095	7,915,115	7.55%
10,001~15,000	406	5,137,899	4.90%
15,001~20,000	180	3,234,266	3.08%
20,001~30,000	168	4,245,665	4.05%
30,001~40,000	53	1,878,401	1.79%
40,001~50,000	35	1,615,308	1.54%
50,001~100,000	85	6,110,257	5.83%
100,001~200,000	34	4,742,575	4.52%
200,001~400,000	19	5,413,147	5.16%
400,001~600,000	3	1,486,200	1.42%
600,001~800,000	1	787,930	0.75%
800,001~1,000,000	1	903,825	0.86%
1,000,001 ~ 9,999,999,999	11	47,319,559	45.12%
總計：	22,413	104,876,607	100%

註：本公司無特別股

(四)主要股東名單

股權截至 113 年 04 月 14 日

排名	戶號	股東戶名	股數	百分比
1	2	何英津	11,115,162	10.60%
2	48787	添秀股份有限公司	6,578,634	6.27%
3	8880	泰櫻投資股份有限公司	5,141,297	4.90%
4	22010	匯豐(台灣)商業銀行股份有限公司受託保管法國巴黎銀行新加坡分行投資專戶	4,905,950	4.68%
5	9187	長昌運輸股份有限公司	4,336,860	4.14%
6	8879	利豐交通企業股份有限公司	4,002,599	3.82%
7	14	顏瑩禎	3,268,499	3.12%
8	22340	國泰世華商業銀行受涂智維信託財產專戶	2,250,350	2.15%
9	8360	何偉誠	2,070,094	1.97%
10	8882	何佩宣	1,897,363	1.81%
		合計	45,566,808	43.46%

(五)最近二年度每股市價、淨值、盈餘、股利及相關資料：

單位：新台幣元

項 目		年 度		當年度截至 3月31日	
		112年度	111年度		
每股市價	最 高	24.90	58.00	24.45	
	最 低	19.60	19.10	21.70	
	平 均	21.31	34.59	22.52	
每股淨值	分 配 前	17.53	16.57	不適用	
	分 配 後	尚未分配	16.57	尚未分配	
每股盈餘	加權平均股數(仟股)		104,877	104,877	104,877
	每股盈餘	調整前	1.93	1.89	不適用
		追溯調整(後)	尚未分配	1.88	尚未分配
每股股利	現 金 股 利		尚未分配	1	尚未分配
	無償配股	盈餘配股	尚未分配	0	尚未分配
		資本公積配股	尚未分配	0	尚未分配
	累積未付股利		0	0	0
投資報酬分析	本 益 比		11.40	11.48	不適用
	本 利 比		尚未分配	21.70	不適用
	現金股利殖利率		尚未分配	4.82	不適用

註：截至年報刊印日前，本公司113年第一季財務資料尚未經會計師核閱。

(六)公司股利政策及執行狀況：

政策：

1. 依本公司章程規定，年度決算後如有盈餘，除依法完納稅捐及彌補以往年度虧損外，應先提列10%為法定盈餘公積，但法定盈餘公積已達資本總額時，不在此限，次依法令及主管機關規定提列或迴轉特別盈餘公積；再加計前期累積未分配盈餘，餘額為累積可分配盈餘。前述累積可分配盈餘，由董事會參酌企業成長所需資金，擬具盈餘分配案提請股東會決議之。本公司正處營業成長期，分配股利之政策，須視公司目前及未來之投資環境、資金需求市場競爭情況與資本預算因素，兼顧股東利益、平衡股利及公司長期財務規劃等，每年依法由董事會擬具分派案，提報股東會。股東股利之發放，其中現金股利應為股利總額之20%~100%，其餘為股票股利。
2. 法定盈餘公積除彌補公司虧損及按股東原有股份之比例發給新股或現金外，不得使用之，惟發給新股或現金者，以該項公積超過實收資本額25%之部分為限。

執行情形：

依113年3月12日董事會決議，本公司擬自112年盈餘中配發現金股利125,851,928元(1.2元/股)。

(七)本次股東會擬議之無償配股對公司營業績效及每股盈餘之影響：本次股東會未配發股票股利。

(八)員工、董事及監察人酬勞：

1. 公司章程所載員工、董事酬勞之成數或範圍：

本公司章程規定，依當年度獲利狀況扣除累積虧損後，如尚有餘額，應提撥員工酬勞不低於5%，董事酬勞不高於5%。

2. 本期估列員工、董事酬勞金額之估列基礎、以股票分派之員工酬勞之股數計算基礎及實際分派金額若與估列數有差異時之會計處理：

本公司112年員工酬勞帳列估列金額為12,182,470元、董事酬勞帳列估列金額為12,182,470元，前述金額帳列工作獎金科目，與估列數無差異。

3. 董事會通過分派酬勞情形：

本公司112年度公司獲利(尚未分派員工酬勞及董事酬勞之稅前純益)為243,649,409元。擬以5%提撥112年員工酬勞，金額為12,182,470元，擬以5%提撥112年董事酬勞，金額為12,182,470元。

4. 前一年度員工、董事及監察人酬勞之實際分派情形(包括分派股數、金額及股價)、其與認列員工、董事及監察人酬勞有差異者並應敘明差異數、原因及處理情形：

本公司111年度公司獲利(尚未分派員工酬勞及董監酬勞之稅前純益)為244,186,913元。以5%提撥111年員工酬勞，金額為12,209,346元，以5%提撥111年董監酬勞，金額為12,209,346元。實際分配情形與認列員工、董事及監察人酬勞無差異。

(九)公司買回本公司股份情形：無。

二、公司債辦理情形：無。

三、特別股辦理情形：無。

四、海外存託憑證辦理情形：無。

五、員工認股憑證辦理情形：無。

六、限制員工權利新股辦理情形：無。

七、併購或受讓其他公司股份發行新股辦理情形：無。

八、資金運用計劃執行情形：無。

伍、營運概況

一、業務內容：

(一) 業務範圍：

1. 主要業務及佔營業收入比例：

項 目	佔 112 年度營業收入比例
貨櫃內陸運輸業務	46
重機件運輸及吊裝業務	32
銷貨收入（洋酒進口、油氣站）	19
倉儲業務、租賃收入	3
合 計	100

*請參考合併財報營業收入資訊。

2. 業務介紹：

(1) 貨櫃內陸運輸業務

- A. 轉運作業－各航商北/中/南部配合或指定的貨櫃集散場至各主要港口間之貨櫃內陸運輸。
- B. 船邊作業－各航商貨櫃輪所停泊之各港口碼頭，於該港口碼頭內或至鄰近貨櫃集散場間之貨櫃內陸運輸。
- C. (CY)貨主進出口作業－各貨主之進出口貨櫃，於各貨主廠區與貨櫃集散場間之貨櫃內陸運輸。

(2) 重機件運輸及吊裝業務

A. 重型機件運輸及吊裝：

客戶對象為國內外廠商及專業機械設備商、工程公司、航運公司、石化廠、國營企業等，直接或間接委託之重型超大機件運輸及吊裝作業，包括進口報關、理貨作業及協調、沿海船舶運輸/搶灘、臨時碼頭設計施工、橋樑補強設計施工，及相關申請作業。

B. 整廠設備運輸及吊裝：

國內外廠商、工程公司或航運公司委託之進口或出口整廠設備器材『一貫化統包』運輸、吊裝作業，包括評估、運輸與吊裝之調查、規劃、設計、申請及前置土木項目的施工；國內/外作業場區吊車安排，各廠商卸貨服務及各船商岸邊卸貨服務等工程。

C. 離岸風力發電設備岸上作業：

離岸風電為政府達成能源轉型之重要綠能推動項目，經濟部資料顯示至 2023 年底完成累計安裝 283 座風力機，累計設置量已達 2.25GW，2024 年風場建置，期望集公私部門之力，完成 314~374 座風力機組的安裝，累計裝置容量達到 2.56~3.04GW 之目標。能源轉型政策原定 2025 年離岸風電裝置容量 5.6GW 之目標不變。

國外大型離岸風電投資商持續投資台灣，國內各主要承包商也積極爭取製造水下基樁、Monopile 與 Jacket。這些水下設備，尺寸與重量都超過台灣以往的運輸與吊裝經驗。本公司具有豐富的重機件運輸及吊裝經驗，已取得多項碼頭岸上的吊卸與運輸專案工程。

D. 沿海船舶運輸：

沿海船舶運輸，讓大型重機件的運輸有更多元化的選擇，公司累積多年的經驗，已成為國內外客戶最佳的合作夥伴。公司擁有的船舶，包含有動力的拖船、工作船，及無動力的平台駁船，目前數量已達8艘，在國內算是小有規模，此讓運輸的方式可更加靈活的運作安排與搭配。

(3) 洋酒進口業務

A. 進口代理

致力於爭取全球各主要酒類生產國的優質品牌台灣代理權，以因應台灣酒類市場需求。

B. 經銷佈點

經銷網絡遍及全省各地，以中央倉儲之專業物流配送，行銷通路多元、遍及全台，涵蓋全台菸酒專賣店及量販店、超市及餐飲經銷網…等，提供更即時、全面性的服務。

C. 門市零售

成立直營門市〔陸海時尚酒坊〕，向消費者提供面對面，直接展售推廣之服務。

D. 品酒推廣

- a. 舉辦各式品酒餐會，邀請國外酒莊釀酒師級品牌大使對業務團隊進行專業培訓，並透過品酒餐會或座談會，與消費者直接介紹酒款的釀造過程及酒莊背景，親自近距離了解台灣消費者品後感想，能更了解台灣市場需求。
- b. 參加國內大型專業酒類展覽及大型品酒會。
- c. 深入國內大小型企業，舉辦品酒課程推廣。

(4) 其他

公司設置於彰化的加油加氣站，規模雖不大，但業務穩定。

倉儲，位於高雄分公司，服務對象皆是長期往來的客戶。

公司出租不動產，包含台北復北辦公室、汐止廠辦等，為公司帶來穩定的收益。

(二) 產業概況：

1. 產業之現況與發展：

(1) 貨櫃內陸運輸

貨櫃內陸運輸與貨櫃航運係高度連動，皆受全球貨物貿易景氣(通膨、升息、去庫存、消費緊縮)及國際重大事件(如美中競爭、地緣政治衝突、烏俄戰爭)等因素影響，致目前貨櫃量持續低迷，不利於運價，也讓汽車貨櫃運輸同業間的價格競爭加劇及市場份額的爭奪，直接衝擊公司的收入。

而運輸產業對油價的敏感度相當高，持續的高油價、缺工/工資調升、勞動法令的挑戰、設備成本及保修費用的增漲，皆是影響獲利的重要關鍵。然而南下北上貨櫃量的不平衡，亦造成運力的損耗。市場面臨上述諸多嚴苛挑戰的同時，也是汰弱留強的好時機，長期來看，較有機會達到供需正常化，減低惡性競爭。

然而中大型客戶已開始重視 ESG 的議題，公司對此也已提前且積極的推動中並且已開始得到客戶的認同，此必將使客戶與公司的關係更為緊密，減緩同業間價格競爭的影響。

(2) 重機件運輸及吊裝業務

A. 重機件運輸是指利用特殊運輸工具對於超大、超寬、超長及超重之大型機件器材及設備的運輸，必須克服運輸空間及路況限制的障礙，使價值昂貴的機件器材設備能迅速、安全又經濟的送達目的地。本公司的服務更包括起點、運輸途徑與終點的各項服務及工地之卸車或將機件吊至基礎台上為止之一貫化服務，其中包含貨物的儲存、理貨和裝卸等工作。所以重件運輸與吊裝的事前評估、調查、規劃、

- 設計及申請都是重件設備運輸工作非常重要的一環。
- B. 台灣新能源政策推展，需穩固原有能源。近年公司參與政府完成興達、台中電廠及民營森霸電廠的更新外，也參與位於桃園地區大型發電廠多組發電機組的更新案並已接近商轉。另位於新竹、台中民營電廠的機組工程、桃園的天然氣接收站工程，公司皆可望取得。
 - C. 各港口大型吊裝、裝卸設備安裝，如大型卸煤機及跨載機等，均由設備商直接委託運輸與吊(安)裝工程，在此方面也累積足夠之駁運與運輸經驗，未來相關專案接案可期。
 - D. 因應台灣能源發展，朝向更多綠色能源占比，本公司也積極尋找契機。與離岸風力發電開發商、設備商及安裝廠商接觸，期能在裝卸、運輸、儲放地建設管理及海事船能力…等有更全方位的提升。

(3) 洋酒進口

隨著國境的開放，消費者紛紛出國旅遊，免稅通路市場趨於活絡。使大眾國外購酒頻率增加，並將消費分散在其他的免稅商品上，相對減少國內聚餐飲酒及本地酒類專賣店的消費市場。因此，112年在酒類零售市場上景氣逐月趨冷，業界普遍對113年上半年的營運前景亦感到不樂觀。

112年面對「景氣冷、拍賣冷，價漲」的現象，通貨膨脹緊縮消費需求，拍賣場冷清，天價競標不復見，俄烏戰爭推升原物料和運輸成本，進口酒類價格隨之上漲。威士忌市場陷入較複雜的狀況。期盼113年下半年的景氣能夠回春，拉升消費者需求，重新活絡市場。

2. 產業上、中、下游之關聯性

(1) 貨櫃內陸運輸

貨櫃運輸可分為出口與進口兩種類型，由國內汽車貨櫃運輸公司承運，國內目前較大型內陸貨櫃運輸業者主要有：偉聯運輸、陸海公司、長榮儲運等公司。

貨櫃運輸出口流程係由國內貨物製造商或出口貿易商於貨物生產完成時，先由汽車貨櫃運輸公司將空貨櫃拖運到工廠裝貨，當貨櫃裝載完畢時，再將貨櫃運至貨櫃航商指定或配合的貨櫃集散場辦理結關，此段承運稱為(CY)貨主進出口作業。貨櫃航商再委託汽車貨櫃運輸公司由貨櫃集散場拖運至承運的貨櫃輪所停靠(或鄰近)的貨櫃碼頭，此段運輸稱為轉運作業(依距離又分短、中、長途)。而貨櫃航商於碼頭內貨櫃之裝卸、港口內不同碼頭或鄰近櫃場的接駁，此段運輸稱為船邊作業。

貨櫃運輸進口流程，則與上述出口流程反向，只是最後需將(CY)貨主卸完貨的空櫃，拖運至貨櫃航商指示或配合的空櫃集散場。

(2) 重機件運輸及吊裝業務

重機件運輸及吊裝業務主要受國內/外設備廠商、工程統包商、國際物流公司或船運公司委託之重型超大機件、工廠設備等之內陸運輸、沿海船舶運輸及吊裝作業，且主要為進口運送作業。進口運送流程，係將已到港之重機件貨物吊至內陸運輸的拖車板架或特殊自走式多軸油壓板架上進行運輸。若採行沿海船舶運輸，則是吊至平台駁船上並繫固，駁運至已建造完成的鄰近工地臨時碼頭，再以大型機具及特殊自走式多軸油壓板架移上岸，並承載運送至指定地點，將其卸下或吊至基礎台上為止之作業。也包括一般貨物從港口碼頭以平板拖車運輸至指定地點，並協助關務相關申辦及協調。

出口運送流程，則多屬短途搬運，其最後是將重機件貨物運送至重型貨輪的船邊，並吊至該重型貨輪上。除此之外，尚有一些為客戶廠區內短搬，作業上相對單純。

(3)洋酒進口

洋酒進口的業務，主要是由進口商採購進口後，委託中游經銷商或大盤商，分銷至下游各零售點之業務。

3. 產品之各種發展趨勢及競爭情形

(1)貨櫃內陸運輸：

A. 產品之各種發展趨勢：不適用(無產品，屬運輸服務)。

B. 競爭情形：

CY 貨主進出口貨櫃內陸運輸：

主要是區域型的中短途運輸，且中小企業的貨主(亦即貨櫃量少)比例高，致汽車貨櫃運輸的供給進入門檻低，且可小至個人車主，故市場較為複雜。

但貨櫃量小的貨主，因其運價敏感度及議價能力也較低，故相對的運費毛利尚可維持。但在中大型客戶方面，則需有較好運力的汽車貨櫃運輸公司才能滿足其需求，故相對的競爭家數較少，但因同業間的差異性有限，致價格競爭大，運費毛利易受壓縮。

轉運及船邊貨櫃內陸運輸：

轉運主要是服務航商，但因轉運內陸運輸需有中長途的運力，故以中大型的汽車貨櫃運輸公司為主，因此同業家數不多，但價格競爭現象仍同上。

而轉運能否獲利的關鍵在於「每日運量能穩定，減少閒置」及「南下北上能平衡，減少空趟」，故同業間既競爭，又要彼此支援互惠，維持此特殊微妙的關係。

(2)重機件運輸及吊裝業務

A. 產品之各種發展趨勢：不適用(無產品，屬運輸服務)。

B. 競爭情形：

由於一般貨櫃運輸公司皆以進出口貨櫃業務為主，缺乏重機件運輸經驗，又少有承載散裝重機件之平板、特殊低板拖車等設備。本公司重機件運輸及吊裝作業經驗豐富，擁有數量較多特殊低板運輸設備及自走式多軸油壓板架，海運部份有小具規模的沿海船舶運輸船隊，故不論是貨櫃或散裝機件，均可統包整廠裝卸，並依貨物形狀之差異提供或陸運、或駁運、或混合的最佳的運輸方案，運載量能為國內最完整、最多樣化之公司。

但由於國內中小型運輸公司近年持續添購運輸設備及特殊低板運輸設備，此造成小型專案有越來越多的競爭者。然而在大型專案方面，本公司之競爭者實際為國外大型廠商，在國內同質量的公司有限。

(3)洋酒進口

A. 發展趨勢：

客製化商品，以因應不同通路需求。

B. 競爭情形：

酒類產品難建立品牌忠誠度，能夠影響消費者決定採購品項的因素，除了消費者對想購買之酒款口感有好感度之外，酒款的包裝、釀酒或蒸餾年份、酒齡、品牌知名度、產區、釀酒原料(葡萄品種或穀物)、酒瓶標籤包裝設計、瓶身形狀等等，每一個因素都可能影響消費行為的決定。

(三) 技術及研發概況：

重機件運輸及吊裝業務

為提升團隊競爭與合作計劃，擬與合作投資夥伴共同研議添購新式油壓板架設備並訓練新進技工取得新技術，以提升團隊載運效能。在拖船、駁船方面，持續新購及設備更新，並持續培訓海運人才，讓船隊及團隊的質與量持續提昇，以保持長期的競爭優勢。

洋酒進口

由於全世界威士忌市場迅速成長，擬增加開發新代理酒廠及開發新產品。葡萄酒擬增加新世界國家產品以因應消費者需求。

(四) 長、短期業務發展計畫：

1. 貨櫃內陸運輸

為維護客戶貨物及司機作業安全，並降低油耗及維修成本，提供客戶最滿意的服務，在車輛方面，將持續汰舊換新，引進最安全且最新環保標準的新車。

持續招募新人、培育人才、優化員工薪酬福利及工作環境，人才永續企業才能永續。

為提高工作效率及品質，將不斷的推動電腦化作業，計畫將派遣系統全面行動化、E化並結合帳務系統資訊化，精簡作業流程，提高工作品質及處理效率。

2. 重機件運輸及吊裝業務

繼續添購重機件運輸設備並與國外重機件廠商策略合作；另尋求國內大型吊裝公司策略聯盟與合作，期以互相支援減少競爭，降低起重機具成本，增加利潤空間。

為持續訓練專業人力、維持專業服務及提升競爭力。本公司除以現有之優良設備加強業務開拓外，隨時掌握市場，於適當時機添購設備滿足市場需求，對於使用頻率不高而貴重之設備則向國外租借，以最有效成本爭取最佳業績。

關於電廠、石化廠、煉鋼廠、離岸風力…等之整廠重件設備和運輸吊裝作業，其業務、規劃、作業之整合，達成三位一體並有效運用技術與設備性能及規劃能力，增加運送時效，以期易於爭取國內重大建設的運輸及吊裝專案，並提升拓展國外業務之能力。

3. 洋酒進口

(1) 短期計畫發展方向

將現有庫存繼續銷售，利潤及迴轉率緩慢之商品將予以淘汰。

(2) 長期計畫發展方向

深耕品牌建立，舉辦品酒餐會及試酒會將是長期推廣之方向。

二、市場及產銷概況：

(一)市場分析：

1. 主要商品（服務）之銷售（提供）地區

銷售供應地區	服 務 項 目
國內地區	貨櫃運輸業務 重機件運輸及吊裝與安裝業務 貨物銷售(洋酒進口業務、加油站) 其他(倉儲、不動產租賃)

2. 市場占有率及市場未來之供需狀況與成長性

(1)貨櫃內陸運輸

貨櫃量的多寡與全球貨物貿易高度的連動，受全球景氣的影響，未來不確定因素眾多不易預測。但貨櫃貨物其剛性需求(如民生必需品)一直佔了很高的比重，故對未來應該不用太悲觀。汽車貨櫃運輸公司雖多，但體質較好的中大型同業家數有限，且各家都有一定的市占率，短期變動應不會太大。然而此期間景氣的低迷，必會產生汰弱，減少競爭，故本公司只要持續優化吸引人才留住人才，發展運力，維持好客戶關係，則公司未來的成長及市佔率的提昇，應是可樂觀預期的。

(2)重機件運輸及吊裝業務

政府持續推動全面性「前瞻基礎建設計畫」，目標在於打造未來 30 年國家長期發展需求。其中包含軌道建設計畫之高鐵延伸至屏東、台北環狀線二期、三鶯線、萬大線、安坑線輕軌、高雄輕軌二期、桃園捷運綠線、高雄捷運岡山路竹延伸線、機場捷運增設第三航廈站相關設備等項目，此皆存有重機件運輸及吊裝的商機，我們持續關注並積極爭取相關運輸專案。

在離岸風力發電推動計畫方面，尋求與國外風機設備廠商合作的機會，並希望能學習海事工程相關技術；與國內供應鏈廠商策略聯盟，包含鋼構製造廠商、船舶廠商、專業工程公司合作，期能達到共榮共贏。此產業特性除建置期外，未來尚有至少 25 年的運維商機可期。

公司亦持續追蹤國內民營電廠及國營電力公司的相關計畫，尋求與設備商及承包商的合作，提前佈局爭取先機。

(3)洋酒進口

根據經濟部統計處公布酒類消費統計報告(2023 年 5 月份公佈)指出，台灣酒類消費需求龐大，約每年可喝掉 282 至 302 座國際標準泳池；隨著我國加入 WTO 開放酒類進口後，國產酒十年來已下滑近 20 個百分點，可見進口酒已逐年提升佔有率；從量來看，進口啤酒占大宗，從進口值來計，威士忌近年進口逾百億元，居各類酒類之冠。經濟部表示，進口酒拓展市場積極，從超市、量販店、專賣店等日間通路，打入夜店、酒吧等夜間市場；且隨國人所得水準提高，對高價酒類接受度提升，進口酒已逐步成為我國飲酒文化的重要核心。去年八月，據蘇格蘭威士忌協會 SWA 發佈的 2023 上半年出口數據顯示，亞太地區總共進口了 8.57 億英鎊的威士忌，較去年同期增加了 13.5% 的水準穩佔全球第一；而位居亞太的台灣依舊「重質不重量」，進口額 1.49 億英鎊/約 59 億新台幣，較去年同期新增了 21.4%，佔居全球蘇格蘭威士忌出口國第四名，這樣的觀點，在台灣的威士忌市場頗具代表性。

3. 競爭利基及發展遠景之有利、不利因素與因應對策

(1) 貨櫃內陸運輸

在運輸設備方面持續引進最新最好並維持最佳狀態；人才方面持續吸引好的人才並積極培訓提升職能；客戶方面維持好關係且是長期的關係；供應商及同業方面建立長期的夥伴關係；維持一定的的外車比例使載運能力更有彈性；管理制度上持續的優化並引進新的科技，尤其是資通科技；在 ESG 方面積極的投入永續發展，這些都是我們競爭的利基，也是我們發展的有利條件。

當然也存在著一些不利因素，例如同業削價競爭，我們因應方式，則是儘量避免陷入價格戰，因低價微利將不利於設備提昇與人才吸引等，故只會削價競爭的同業，未必能永續經營。我們會選擇走正確的道路，即不斷的提昇自己，縱使短期業務量受到壓縮，仍不會放棄正確道路。所謂的正確的道路，即前述我們的競爭利基，我們仍將堅持與持續。

(2) 重機件運輸及吊裝業務

重機件運輸及吊裝經驗與能力優異，除了尋求與國外技術安裝公司合作，只要市場未來能持續進行重大工程，必能爭取可觀的商機。

且國內離岸風力發電計畫與亞洲新興市場基礎建設亟需重件運輸服務，亦為本公司發展商機。本公司將不斷拓展新的服務範疇及加強內部經營管理效率，期能在激烈競爭環境下，創造佳績。

A. 有利因素：

- a. 本部門擁有重大工程執行能力及承載能力大之特種設備，能充分配合及滿足客戶的需求；其中特種板架除擁有承載能力達2,820噸之油壓昇降式板架外，更有3,200噸、1,200噸、600噸拖船及駁船數艘，形成拖駁船隊組合之規模。陸續增購必要重型設備並持續提升服務能力。
- b. 重機件運輸及吊裝經驗充足：
本公司與日本及歐美各運輸公司多年之合作經驗，吸取其優良專業知識，並配合專業人才之培育，專業能力傲視同業。尤其近十幾年來承運石化產業的大型設備、發電廠重型機組設備、捷運及高鐵工程等之經驗，更彌足珍貴。
- c. 氣候變遷是全球面臨最嚴峻的經濟和社會挑戰。台灣政府積極推動能源轉型，擴大綠能投資，增加可扣抵的碳稅，也加大台商出口能力。陸海在這波能源轉型依然不缺席，積極投入離岸風力發電的陸上運輸與組裝作業，並且添購大型運輸駁船加入運輸團隊。另結合相關運輸與安裝產業，積極參與商港大型裝卸工作。

B. 不利因素：

- a. 同業競爭：同業低價競爭並擴增設備，加大競爭壓力。

因應措施：

1. 提升業務端規劃能力，有效減少不必要的人力。增加機具作業與運用的流暢性，以減少成本增加利潤。
2. 積極培養規劃人才，以備因應未來產業衝擊及可能的轉型機會。
3. 加強培養重件運輸、安裝及拖駁技術等專業能力，掌握技術先機。
4. 洽談工作時爭取一條龍作業，增加工作機會與利潤。

b. 營運之競爭：

受全球化及亞洲各國積極出口技術與設備，包括歐美國家、日本、韓國與中國大陸(包括台灣)工程建設無不積極投入。以往東南亞各國大型基礎建設工程多由日商及韓商以技術轉移等方式取得，此尚有利潤可言；近年中國大陸積極投入東南亞各國的重大基礎建設，除以技術、低價搶標、低利貸款或借款外，包括人力輸出以及利誘方式，以Turn Key的方式取得工程，使其他國家難以爭取。

在中國大陸一帶一路的政策，加上成立亞洲基礎設施投資銀行效應下，國內外競爭壓力劇增。

因應措施：

加強與國內重大工程主要承攬商合作機會及關係，並透過策略聯盟增加機會與利潤。政府提倡綠色能源，積極參與風力發電工作，於台灣西側海岸規劃數十座風場，未來十幾年內將有數百支風機在海上豎立。公司不斷調查市場發展情況，尋求未來周邊相關的利基，如運輸船隻、岸上裝卸倉儲等，積極尋求策略聯盟爭取海上電纜鋪設、風機安裝等工作。

同時把握原有的優勢，持續連繫相關設備商及貨物承攬商，搜尋國內政府重大建設資訊，以爭取國內重大建設。

國外部份，配合日商深耕東南亞的基礎工程業務，積極尋找海外擴廠的國內公司，予以協助設備出口，爭取國外設備運輸與吊裝作業。

(3) 洋酒進口

A. 有利因素：

a. 消費潛力龐大：近幾年市場上對威士忌的「期待值」產生了顯著的變化，許多昂貴、稀有及具有收藏價值的威士忌，在台灣相當受到青睞，甚至在二級市場的轉手價格也一再攀升，引起蘇格蘭威士忌產業的強烈關注，體認到台灣在高端威士忌上的龐大消費潛力。

b. 重質不重量：近期台灣酒類市場出現一個新現象，各個品牌紛紛致力於培養年輕族群的忠誠度，隨著年輕族群年齡增長和經濟能力提升，引導他們進入更高價位和更純粹的飲酒文化領域。

B. 不利因素：

整體酒市受到諸多因素影響，包括過去兩三年的疫情和價格的上漲，酒類產品出現囤積現象，降低市場流動性。這使得短期內酒市需求不旺。

因應措施

與其他亞洲國家相比，台灣威士忌市場相對成熟，加上有消費力的年輕世代「不追逐豪飲、喜好有質感與創意的方式來品味威士忌」的趨勢，進而發展出活力蓬勃的品酒消費型態與社交生活場景。由此可見，市場朝向多元性發展，積極開發各產區酒廠，尋求增加代理權，始可因應多變的市場需求。

(二) 主要產品之重要用途及產製過程：本公司以服務業為主，不適用。

(三) 主要原料之供應狀況：本公司以服務業為主，不適用。

(四)最近二年度任一一年度中曾佔進(銷)貨總額百分之十以上之客戶名稱及其進(銷)貨金額與比例

1. 本公司民國 112 年度及 111 年度進貨占損益表進貨金額 10%以上之客戶：進貨金額占 10%以上客戶為台灣中油，屬銷貨部門(油氣部門)之主為進貨。

最近二年度主要供應商資料

項目	112 年			111 年			113 年度截至前一季止(註 1)			
	名稱	金額	占全年度進貨淨額比率 [%]	名稱	金額	占全年度進貨淨額比率 [%]	名稱	金額	占當年度截至前一季止進貨淨額比率 [%]	與發行人之關係
1	A	179,083	11.71	A	181,795	11.07	K			
	其他	1,350,325	88.29	其他	1,461,026	88.93	其他			
	進貨淨額	1,529,408	100.00	進貨淨額	1,642,821	100.00	進貨淨額			不適用

2. 本公司民國 112 年度及 111 年度銷貨收入佔損益表銷貨收入金額 10%以上之客戶：無。

112 年營收較 111 年減少 154,266 仟元，主為運輸部門因大環境影響 112 年營收較 111 年減少 216,464 仟元。

最近二年度主要銷貨客戶資料

項目	112 年			111 年			113 年度截至前一季止(註 1)			
	名稱	金額	占全年度銷貨淨額比率 [%]	名稱	金額	占全年度銷貨淨額比率 [%]	名稱	金額	占當年度截至前一季止銷貨淨額比率 [%]	與發行人之關係
	其他	1,803,062	100.00	其他	1,957,328	100.00	其他			
	銷貨淨額	1,803,062	100.00	銷貨淨額	1,957,328	100.00	銷貨淨額			不適用

註 1：截至年報刊印日前，上市或股票已在證券商營業處所買賣之公司如有最近期經會計師查核簽證或核閱之財務資料，應併予揭露。
(截至年報刊印日前，本公司 113 年第一季財務資料尚未經會計師核閱。)

(五) 最近二年度生產量值表：本公司以提供「服務」為主，故不適用。

(六) 最近二年度銷售量值表：單位：新台幣仟元

年度	112 年度		111 年度	
	值	%	值	%
服務項目				
運費收入	832,175	47	1,048,552	54
重機件運輸及吊裝	565,705	31	451,524	23
倉儲收入	4,063	0	3,689	0
銷貨收入	342,190	19	408,205	21
租賃收入	58,929	3	45,358	2
營業收入合計	1,803,062	100	1,957,328	100

註：1. 本公司重機件與內陸貨櫃運輸、倉儲相關之服務業，無法計算銷售量。
2. 本公司營收皆來自內銷並無外銷。

三、從業員工最近二年度及截至年報刊印日止從業員工人數、平均服務年資、平均年齡及學歷分布比率：

年度		112 年度	111 年度	當年度截至 112 年 4 月 30 日
員 工 人 數	職員、技工	166	165	158
	司機	121	122	119
	合計	287	287	277
平均年歲		48.91	49.02	49.12
平均服務年資		11 年個 6 月	11 年個 3 月	12 年個 1 月
學 歷 分 布 比 率	博 士	0	0	0
	碩 士	1.05	1.39	1.08
	大 專	29.96	29.26	30.69
	高 中	49.13	49.14	49.46
	高 中 以 下	19.86	20.21	18.77

四、環保支出資訊：

- (一)最近一年度及截至年報刊日止，因污染環境所受損失及處分之總額：無。
- (二)因污染環境所受損失之未來因應對策：不適用。
- (三)環保支出及措施：本公司嚴格執行現有各項環保及防制污染規定，重視環境清潔維護及車輛保養維修，並加強工作人員(技工、駕駛員等)有關環保及防制污染教育，以克盡環境保護責任。具體措施如下：
1. 場地維護：
 - A. 專人負責停車場之清潔整理及垃圾清除。
 - B. 車輛進入場地，減速慢行，嚴禁鳴按喇叭產生噪音。
 - C. 出車前各車有專人負責清洗車輛。
 - D. 廢輪胎及廢機油均與供應商簽約回收。
 - E. 辦公室不定時宣導節能減碳觀念，落實隨手關燈、紙張回收使用等節能觀念。
 2. 車輛管理與維修：
 - A. 本公司車輛為歐洲進口曳引車，新購車輛均符合最新環保標準的曳引車。
 - B. 各車輛依原廠規定行駛公里數，回原廠或委託合法廠商進行做定期保養維修及更換零配件，適時保養維修，以符環保標準。
 - C. 本公司各營業處設有保養維修專業人員，對車輛電器、電線等基本檢查及換修工作。
 - D. 車輛燃油皆使用本公司指定合法廠商及簽定合約之加油站，以防油品不佳，造成排煙污染。
 - E. 各曳引車冷氣冷煤，使用國際環保規定之 R-134A 冷煤。
 - F. 各車輛引擎添加高品質觸媒還原劑，以減少排煙並增強引擎馬力，以符合環保標準。
 - G. 本公司各營業處車輛符合環保標準，每年固定實施自主管理，申請排煙檢測。

五、勞資關係：

- (一) 各項員工福利措施、進修、訓練、退休制度與其實施情形，以及勞資間之協議與各項員工權益維護措施情形：
1. 員工福利措施：
 - (1) 依法設立職工福利委員會，辦理各項福利措施，如尾牙聚餐，每年三節福利代金、婚喪喜慶補助等。
 - (2) 依法辦理勞工保險、就業保險及全民健保，並加保團體意外險。
 - (3) 每年舉辦一次健康檢查。
 2. 進修及訓練情形：

本公司有關員工進修及教育訓練之計畫及作業程序，皆依相關法規與本公司 QP-13「員工教育訓練管理程序書」之規定辦理。

112 年進修及訓練與其實施情形：

	總人數	總時數	金額
1.新進人員	3	60	9,600
2.專業職能訓練	13	155	67,900
3.主管才能訓練	13	82	22,600
4.通識訓練	132	1581	359,100

3. 退休制度與其實施情形：

(1) 依勞動基準法及團體協約訂有「勞工退休金辦法」。

(2) 設立勞工退休準備金監督委員會。

(3) 按勞退新、舊制，分別提撥退休準備金存入台灣銀行退休基金專戶或存入勞工保險局個人勞退帳戶。

(4) 實施情形：民國 112 年度退休 2 人，支出退休金計新台幣：4,353,000 元。

4. 其他重要協議：無。

5. 各項員工權益維護措施情形：

(1) 依勞工相關法令及性別工作平等法等之規定，訂定各項管理規則，以保障員工權益。

(2) 為促進行車安全，公司車輛裝置行車紀錄器輔助行車安全之佐證資料，對無肇事者或無違規之駕駛員依「行車安全獎懲辦法」給予適度獎勵，對保持安全駕駛者，每半年核發一次安全獎金予以獎勵。

(二) 最近年度及截至年報刊印日止，因勞資糾紛所遭受之損失，並揭露目前及未來可能發生之估計金額與因應措施：本公司成立多年來勞資關係良好，並未發生重大勞資糾紛，故無估列其金額。

六、資通安全管理：

(一) 本公司訂有「電腦化資訊系統暨資安管理辦法」，規範資通安全風險管理架構、資通安全政策、具體管理方案及投入資通安全管理之資源等相關規定，大綱如下：

1. 資訊部門功能及職責劃分
2. 系統開發及程式修改控制
3. 編制系統文書控制
4. 程式及資料存取控制
5. 資料輸出入控制
6. 資料處理控制
7. 檔案及設備安全控制
8. 硬體及系統軟體購置、使用及維護控制
9. 系統復原計劃制度及測試程序控制
10. 資通安全檢查之控制
11. 公開資訊申報相關作業控制

公司依照相關管理及控制機制，建置資訊設備防毒防駭機制與資訊設備備援環境，每年定期實施資安弱點掃描及自主網路與電腦設備安全查核，提早發現可能的問題和執行漏洞修補。並由內部稽核人員及第三方會計師事務所電腦稽核人員均依稽核計畫每年稽核資通安全檢查作業控制情形，做成稽核報告，並向董事會報告執行結果。

具體管理方案：

- 主機系統及 PC 設置防毒系統，以監控與檢查進出資料是否有病毒存在。
- 對外網際網路的電腦系統設置防火牆系統，監控並防堵外面不明人士的惡意試探、竊取與破壞資訊系統。
- 電腦機房門禁管制，防止非法入侵、危險物攜入、非法攜出等
- 年度系統災難演練，確保備份資料完整性及可用性
- 不定期辦理內部及委外廠商之資安稽核，並就發現事項擬訂改善措施，且追蹤改善情形。

- 定期辦理主機弱點掃描。留意安全漏洞通告，即時修補高風險漏洞，不定期評估辦理設備、系統元件、資料庫系統及軟體安全性漏洞修補。
- 電子郵件系統設置防毒系統及電子郵件過濾機制，以過濾信件中有無夾帶病毒及垃圾信件。
- 同仁遠端登入，需透過 SSL VPN 設定，並由資訊部門配發識別 IP、帳號及密碼等資料後才可登入。
- 網路服務區隔獨立的邏輯網域(如：DMZ、內部或外部網路等)，並將開發、測試及正式作業環境區隔，且針對不同作業環境建立適當之資安防護控制措施。

(二) 列明最近年度及截至年報刊印日止，因重大資通安全事件所遭受之損失、可能影響及因應措施，如無法合理估計者，應說明其無法合理估計之事實：無。

七、重要契約：

契約性質	當事人	契約起訖日期	主要內容	限制條款
設備運輸合約	中鼎工程股份有限公司	2021.03~ 2024.10	重件設備運輸、Barge 及臨時碼頭工程	無
設備運輸合約	韓商現代工程股份有限公司台灣分公司	2023.06~ 2024.06	A 電廠重件運輸	無
設備運輸合約	日商傑富工程技術股份有限公司台灣分公司	2023.11~ 2024.10	A 重件設備搬運工程	無

陸、財務概況

一、最近五年度簡明資產負債表及綜合損益表：

1. 簡明資產負債表

(1) 簡明資產負債表-國際財務報導準則(合併)

單位：新台幣仟元

項目	年度	最近五年度財務資料(註1)					當年度截至 113年3月31 日財務資料 (註3)
		108年	109年	110年	111年	112年	
流動資產		639,260	798,267	1,265,532	692,073	679,653	不適用
不動產、廠房及設備(註2)		1,464,754	1,228,684	1,183,065	1,392,898	1,440,576	
無形資產		101	279	342	134	406	
其他資產(註2)		233,610	307,538	463,673	531,117	681,898	
資產總額		2,337,725	2,334,768	2,912,612	2,616,222	2,802,533	
流動負債	分配前	674,183	631,268	679,585	562,875	598,370	
	分配後	680,217	730,042	1,005,661	675,255	註4	
非流動負債		451,853	406,944	285,969	241,800	294,637	
負債總額	分配前	1,126,036	1,038,212	965,554	804,675	893,007	
	分配後	1,132,070	1,136,986	1,291,630	917,055	註4	
歸屬於母公司業主之權益		1,123,045	1,220,906	1,887,022	1,737,317	1,838,089	
股本		783,246	783,246	806,743	1,048,766	1,048,766	
資本公積		83,424	83,668	86,902	83,363	87,926	
保留盈餘	分配前	290,208	415,654	1,051,315	690,603	792,905	
	分配後	290,208	313,832	486,595	585,726	註4	
其他權益		(33,833)	(61,662)	(57,938)	(85,415)	(91,508)	
庫藏股票		—	—	—	—	—	
非控制權益		88,644	75,650	60,036	74,230	71,437	
權益總額	分配前	1,211,689	1,296,556	1,947,058	1,811,547	1,909,526	
	分配後	1,205,655	1,197,782	1,620,982	1,699,167	註4	

註1：上開最近二年度之財務資料均經會計師查核簽證。

註2：上開最近二年度之財務資料，未辦理資產重估價。

註3：截至年報刊印日前，上市或股票已在證券商營業處所買賣之公司如有最近期經會計師查核簽證或核閱之財務資料，應併予揭露。(截至年報刊印日前，本公司113年第一季財務資料尚未經會計師核閱。)

註4：民國112年度之盈餘分派案尚未提報股東會決議。

註5：上開最近二年度之財務資料均無經主管機關通知應重編之情事。

(2)簡明資產負債表-國際財務報導準則(個體)

單位：新台幣仟元

項目	年度	最近五年度財務資料(註1)				
		108年	109年	110年	111年	112年
流動資產		467,760	508,720	1,090,267	485,453	439,947
不動產、廠房及設備(註2)		1,160,929	1,035,126	995,485	1,247,872	1,298,105
無形資產		101	279	342	134	406
其他資產(註2)		526,847	618,469	710,371	720,627	871,510
資產總額		2,155,637	2,162,594	2,796,465	2,454,086	2,609,968
流動負債	分配前	605,961	553,446	627,886	481,646	483,451
	分配後	605,961	631,771	950,583	586,523	註4
非流動負債		426,631	388,242	281,557	235,123	288,428
負債總額	分配前	1,032,592	941,688	909,443	716,769	771,879
	分配後	1,032,592	1,020,013	1,232,140	821,646	註4
股本		783,246	783,246	806,743	1,048,766	1,048,766
資本公積		83,424	83,668	86,902	83,363	87,926
保留盈餘	分配前	290,208	415,654	1,051,315	690,603	792,905
	分配後	290,208	337,329	728,618	585,726	註4
其他權益		(33,833)	(61,662)	(57,938)	(85,415)	(91,508)
庫藏股票		0	0	0	0	0
權益總額	分配前	1,123,045	1,220,906	1,887,022	1,737,317	1,838,089
	分配後	1,123,045	1,142,581	1,564,325	1,632,440	註4

註1：上開最近二年度之財務資料均經會計師查核簽證。

註2：上開最近二年度之財務資料，未辦理資產重估價。

註3：上開民國113年第一季之財務資料，未出IFRS個體財報。

註4：民國112年度之盈餘分派案尚未提報股東會決議。

註5：上開最近二年度之財務資料均無經主管機關通知應重編之情事。

2. 簡明綜合損益表

(1) 簡明綜合損益表-國際財務報導準則(合併)

單位：新台幣仟元

項目	年度	最近五年度財務資料(註1)					當年度截至113年3月31日財務資料(註2)
		108年	109年	110年	111年	112年	
營業收入		1,608,024	1,747,301	1,988,088	1,957,328	1,803,062	不適用
營業毛利		137,215	205,376	276,408	314,507	273,654	
營業損益		(9,737)	57,904	98,361	127,797	88,189	
營業外收入及支出		10,551	80,641	678,344	119,525	139,103	
稅前淨利(損)		814	138,545	776,705	247,322	227,292	
繼續營業單位本期淨利(損)		814	138,545	776,705	247,322	227,292	
停業單位損失		0	0	0	0	0	
本期淨利(損)		(8,126)	127,737	746,177	216,248	207,619	
本期其他綜合損益(稅後淨額)		(46)	(12,320)	3,731	(21,799)	(825)	
本期綜合損益總額		(8,172)	115,417	749,908	194,449	206,794	
淨利歸屬於母公司業主		(11,854)	111,220	742,592	198,504	202,909	
淨利歸屬於非控制權益		3,728	16,517	3,585	17,744	4,710	
綜合損益總額歸屬於母公司業主		(11,900)	98,900	746,323	176,705	202,084	
綜合損益總額歸屬於非控制權益		3,728	16,517	3,585	17,744	4,710	
每股盈餘		(0.15)	1.42	7.08	1.89	1.93	

註1：上開年度之財務資料均經會計師查核簽證。

註2：截至年報刊印日前，上市或股票已在證券商營業處所買賣之公司如有最近期經會計師查核簽證或核閱之財務資料，應併予揭露。(截至年報刊印日前，本公司113年第一季財務資料尚未經會計師核閱。)

註3：上開年度均無停業單位。

註4：上開最近年度財務資料均無經主管機關通知應自行更正或重編。

(2)簡明綜合損益表-國際財務報導準則(個體)

單位：新台幣仟元

項目	最近五年度財務資料(註1)				
	108年	109年	110年	111年	112年
營業收入	1,430,475	1,572,502	1,821,991	1,725,599	1,627,886
營業毛利	81,032	145,310	210,375	226,724	212,152
營業損益	(12,909)	44,157	70,644	94,795	70,435
營業外收入及支出	6,063	73,532	700,482	124,973	148,850
稅前淨利(損)	(6,846)	117,689	771,126	219,768	219,285
繼續營業單位 本期淨利(損)	(6,846)	117,689	771,126	219,768	219,285
停業單位損失	-	-	-	-	-
本期淨利(損)	(11,854)	111,220	742,592	198,504	202,909
本期其他綜合損益 (稅後淨額)	(46)	(12,320)	3,731	(21,799)	(825)
本期綜合損益總額	(11,900)	98,900	746,323	176,705	202,084
每股盈餘	(0.15)	1.42	7.08	1.89	1.93

註1：上開年度之財務資料均經會計師查核簽證。

註2：上開民國113年第一季之財務資料，未出IFRS個體財報。

註3：上開年度之財務資料無停業部門之情事。

註4：上開年度之財務資料均無經主管機關通知應重編之情事。

3.最近五年度簽證會計師姓名及其查核意見：

年度	事務所名稱	會計師姓名	查核意見
108	資誠聯合會計師事務所	徐明釗、支秉鈞	無保留意見加其他事項段
109	資誠聯合會計師事務所	徐明釗、支秉鈞	無保留意見加強調事項及其他事項段
110	資誠聯合會計師事務所	徐明釗、支秉鈞	無保留意見加其他事項段
111	資誠聯合會計師事務所	徐明釗、支秉鈞	無保留意見加其他事項段
112	資誠聯合會計師事務所	徐明釗、支秉鈞	無保留意見加其他事項段

二、最近五年度財務分析：

(1)最近五年度財務分析-國際財務報導準則(合併)

單位：新台幣仟元

分析項目		年度	最近五年度財務分析					當年度截至 03月31日 (註1)
			108年	109年	110年	111年	112年	
財務結構 (%)	負債占資產比率		48.17	44.47	33.15	30.76	31.86	不適用
	長期資金占不動產、 廠房及設備比率		106.00	130.86	181.62	142.30	148.67	
償債能力 %	流動比率		94.82	126.45	186.22	122.95	113.58	
	速動比率		69.19	98.64	166.19	98.44	75.05	
	利息保障倍數		1.08	15.21	117.59	50.67	42.93	
經營能力	應收款項週轉率(次)		4.61	4.53	3.90	4.15	5.98	
	平均收現日數		79.17	80.57	93.58	87.95	61.03	
	存貨週轉率(次)		1.84	1.67	2.33	3.62	1.89	
	應付款項週轉率(次)		5.97	5.44	4.80	4.98	6.40	
	平均銷貨日數		198.36	218.56	156.65	100.82	193.12	
	不動產、廠房及設備週轉率(次)		1.16	1.30	1.65	1.52	1.27	
	總資產週轉率(次)		0.71	0.75	0.76	0.71	0.67	
獲利能力	資產報酬率(%)		(0.01)	5.80	28.64	7.97	7.82	
	權益報酬率(%)		(0.67)	10.19	46.01	11.51	11.16	
	稅前純益占實收資本額比率(%)		0.10	17.69	96.28	23.58	21.67	
	純益率(%)		(0.51)	7.31	37.53	11.05	11.51	
	每股盈餘(元)		(0.15)	1.42	9.20	1.89	1.93	
現金流量	現金流量比率(%)		9.32	20.96	19.81	66.83	19.53	
	現金流量允當比率(%)		80.95	88.56	70.23	56.59	50.57	
	現金再投資比率(%)		2.11	5.46	1.24	1.86	0.15	
槓桿度	營運槓桿度		(40.82)	8.18	6.34	5.01	6.62	
	財務槓桿度		0.50	1.20	1.07	1.04	1.07	

註1：截至年報刊印日前，本公司113年第一季財務資料尚未經會計師核閱。

請說明最近二年度各項財務比率變動原因(若增減變動未達20%者可免分析)：

- (1)速動比率:主為母公司112年分派現金股利104,877仟元使現金減少,另子公司陸海洋行因業務策略需要購買30年老酒及特殊版35年以上原酒合計約80,000仟元入庫存,綜上使集團112年流動資產較111年減少、存貨112年較111年增加,致112年速動比率較111年減少。
- (2)應收款項週轉率、平均收現日數:主為本集團112年平均應收款項較111年減少170,199仟元,112年銷貨淨額較111年減少154,266仟元,使112年應收款項週轉率較111年增加1.83次,112年平均收現日數也隨之較111年減少。
- (3)存貨週轉率、平均銷貨日數:主為子公司陸海洋行因業務策略需要購買30年老酒及特殊版35年以上原酒合計約80,000仟元入庫存,使112年存貨週轉率較111年減少1.73次,隨之使112年平均銷貨日數較111年增加。
- (4)應付款項週轉率:主為本集團112年平均應付帳款較111年減少90,982仟元,112年營業成本較111年少113,413仟元,使112年應付款項週轉率較111年增加1.42次。

- (5)現金流量比率:主為本集團 112 年營業活動淨現金流量較 111 年減少 259,296 仟元及 112 年流動負債較 111 年增加 35,495 仟元，使 112 年現金流量比率較 111 年減少 47.30%。
- (6)現金再投資比率:主為本集團 112 年營業利益較 111 年減少 39,608 仟元，及 112 年分派現金股利 112,380 仟元，使 112 年現金再投資比率較 111 年減少 1.71%。
- (7)營運槓桿度:主為本集團 112 年營收較 111 年減少 154,266 仟元，隨之 112 年營業利益較 111 年減少 39,608 仟元，使 112 年營運槓桿度較去年同期增加。

(2)最近五年度財務分析-國際財務報導準則(個體)

單位：新台幣仟元

年 度		分析項目	最近五年度財務分析				
			108年	109年	110年	111年	112年
財務結構 (%)	負債占資產比率		47.90	43.54	32.52	29.21	29.57
	長期資金占不動產、廠房及設備比率		124.35	146.75	209.81	152.89	159.48
償債能力 (%)	流動比率		77.19	91.92	173.64	100.79	91.00
	速動比率		75.77	84.16	164.69	91.69	82.70
	利息保障倍數		0.20	14.50	124.38	48.11	50.20
經營能力	應收款項週轉率(次)		4.33	4.33	3.74	3.83	5.65
	平均收現日數		84.00	84.00	97.00	95.00	64.00
	存貨週轉率(次)		71.04	47.12	59.76	69.05	83.37
	應付款項週轉率(次)		5.54	5.08	4.66	4.79	6.22
	平均銷貨日數		5.00	8.00	6.00	5.00	4.00
	不動產、廠房及設備週轉率(次)		1.32	1.43	1.79	1.54	1.28
	總資產週轉(次)		0.70	0.73	0.73	0.66	0.64
獲利能力	資產報酬率(%)		(0.24)	5.47	30.15	7.70	8.15
	權益報酬率(%)		(1.05)	9.49	47.79	10.95	11.35
	占實收資本額 比率(%)	營業利益	(1.65)	5.64	8.76	9.04	6.72
		稅前純益	(0.87)	15.03	95.59	20.95	20.91
	純益率(%)		(0.83)	7.07	40.76	11.50	12.46
每股盈餘(元)		(0.15)	1.42	9.20	1.89	1.93	
現金流量	現金流量(%)		9.53	23.29	20.09	60.60	48.02
	現金流量允當比率(%)		83.36	94.81	73.92	53.68	58.24
	現金再投資比率(%)		2.42	5.97	1.74	(1.21)	4.62
槓桿度	營運槓桿度		(25.99)	9.31	7.83	5.78	7.31
	財務槓桿度		0.60	1.25	1.10	1.05	1.07

請說明最近二年度各項財務比率變動原因(若增減變動未達20%者可免分析)：

- (1)應收款項週轉率、平均收現日數:主為本公司112年平均應收款項較111年減少163,098仟元,112年銷貨淨額較111年減少97,713仟元,致使112年應收款項週轉率較111年增加1.82次,112年平均收現日數也隨之較111年減少。
- (2)存貨週轉率、平均銷貨日數:主為本公司112年平均存貨較111年減少440仟元,112年銷貨成本較111年減少802仟元,使112年存貨週轉率較111年增加14.32次,112年平均銷貨日數也隨之較111年減少。
- (3)應付款項週轉率:主為本公司112年平均應付帳款較111年減少85,139仟元,112年營業成本較111年少83,141仟元,使112年應付款項週轉率較111年增加1.43次。

- (4)現金流量比率:主為本公司 112 年營業活動淨現金流量較 111 年減少 59,725 仟元及 112 年流動負債較 111 年增加 1,805 仟元，使 112 年現金流量比率較 111 年減少 12.58%。
- (5)現金再投資比率:主為本公司 111 年分派現金股利 322,697 仟元，使 112 年現金再投資比率較 111 年增加。
- (6)營運槓桿度:主為本公司 112 年銷貨淨額較 111 年減少 97,713 仟元，112 年營業利益較 111 年減少 24,360 仟元，使 112 年營運槓桿度較去年同期增加。

計算公式

1. 財務結構

(1) 負債占資產比率 = 負債總額 / 資產總額。

(2) 長期資金占不動產、廠房及設備比率 = (權益總額 + 非流動負債) / 不動產、廠房及設備淨額。

2. 償債能力

(1) 流動比率 = 流動資產 / 流動負債。

(2) 速動比率 = (流動資產 - 存貨 - 預付費用) / 流動負債。

(3) 利息保障倍數 = 所得稅及利息費用前純益 / 本期利息支出。

3. 經營能力

(1) 應收款項(包括應收帳款與因營業而產生之應收票據)週轉率 = 銷貨淨額 / 各期平均

應收款項(包括應收帳款與因營業而產生之應收票據)餘額。

(2) 平均收現日數 = 365 / 應收款項週轉率。

(3) 存貨週轉率 = 銷貨成本 / 平均存貨額。

(4) 應付款項(包括應付帳款與因營業而產生之應付票據)週轉率 = 銷貨成本 / 各期平均應付款項(包括應付帳款與因營業而產生之應付票據)餘額。

(5) 平均銷貨日數 = 365 / 存貨週轉率。

(6) 不動產、廠房及設備週轉率 = 銷貨淨額 / 平均不動產、廠房及設備淨額。

(7) 總資產週轉率 = 銷貨淨額 / 平均資產總額。

4. 獲利能力

(1) 資產報酬率 = [稅後損益 + 利息費用 × (1 - 稅率)] / 平均資產總額。

(2) 股東權益報酬率 = 稅後損益 / 平均股東權益淨額。

(3) 純益率 = 稅後損益 / 銷貨淨額。

(4) 每股盈餘 = (稅後淨利 - 特別股股利) / 加權平均已發行股數。

5. 現金流量

(1) 現金流量比率 = 營業活動淨現金流量 / 流動負債。

(2) 淨現金流量允當比率 = 最近五年度營業活動淨現金流量 / 最近五年度(資本支出 + 存貨增加額 + 現金股利)。

(3) 現金再投資比率 = (營業活動淨現金流量 - 現金股利) / (不動產、廠房及設備毛額 + 長期投資 + 其他資產 + 營運資金)。

6. 槓桿度：

(1) 營運槓桿度 = (營業收入淨額 - 變動營業成本及費用) / 營業利益。

(2) 財務槓桿度 = 營業利益 / (營業利益 - 利息費用)。

陸海股份有限公司審計委員會審查報告書

本公司董事會造送民國一一二年度營業報告書、財務報表、合併財務報表及盈餘分配案，其中財務報表及合併財務報表業經資誠聯合會計師事務所徐明釗會計師及支秉鈞會計師查核簽證，並出具查核報告。

上開董事會造送之各項表冊，經本審計委員會查核完竣，認為尚無不符，爰依證券交易法第十四條之四及公司法第二一九條規定，備具報告，敬請 鑒核。

此 致

陸海股份有限公司 民國一一三年股東常會

審計委員會
召集人 童永昌



中 華 民 國 一 一 三 年 三 月 十 二 日

- 四、最近年度財務報表：詳閱第 86 頁~第 229 頁。
- 五、最近年度經會計師查核簽證之個體財務報告：詳閱第 86 頁~第 157 頁。
- 六、公司及其關係企業最近年度及截至年報刊印日止，發生財務週轉困難情事，其對本公司財務狀況之影響：無此情事。

柒、財務狀況及財務績效之檢討分析與風險事項

一、財務狀況：最近二年度資產、負債及股東權益發生重大變動之主要原因及其影響，若影響重大者應說明未來因應計劃：

項目	年度	112 年度	111 年度	差異		變動分析 說明
				金額	%	
流動資產		679,653	692,073	(12,420)	(1.79)	
資金與投資		461,552	333,081	128,471	38.57	1
固定資產		1,440,576	1,392,898	47,678	3.42	
無形資產		406	134	272	202.99	
其他資產		220,346	198,036	22,310	11.27	
資產總額		2,802,533	2,616,222	186,311	7.12	
流動負債		598,370	562,875	35,495	6.31	
長期負債		232,140	170,583	61,557	36.09	
其他負債		62,497	71,217	(8,720)	(12.24)	2
各項準備		0	0	0	0.00	
負債總額		893,007	804,675	88,332	(10.98)	
股本		1,048,766	1,048,766	0	0	
資本公積		87,926	83,363	4,563	5.47	
保留盈餘		792,905	690,603	102,302	14.81	
金融商品未實現損益		(61,687)	(58,471)	(3,216)	5.50	
累積換算調整數		(29,821)	(26,944)	(2,877)	10.68	
未認列退休金淨損失		0	0	0	0.00	
未實現重估增值		0	0	0	0.00	
股東權益總額		1,909,526	1,811,547	97,979	5.41	

增減比例變動說明：增減變動比例達 20%，且變動金額超過\$10,000 仟元者方予以分析。

1. 資金與投資：112 年較 111 年增加 128,471 仟元，主為 112 年認列採權益法認列之投資收益 113,406 仟元及增加採權益法之投資 52,172 仟元所致。
2. 長期負債：112 年較 111 年增加 61,557 仟元，主為母公司 112 年較 111 年長借借款(屬長期負債)增加 61,561 仟元所致(總長期借款因營運所需 112 年較 111 年增加 16,522 仟元，屬流動負債 112 年較 111 年減少 45,039 仟元，屬長期負債 112 年較 111 年增加 61,561 仟元)。

二、財務績效：最近二年度營業收入、營業純益及稅前純益重大變動之主要原因及預期銷售數量與其依據，對公司未來財務業務之可能影響及因應計劃：

(一)財務績效分析：

項目	年度	112 年度	111 年度	增減變動	
		金額	金額	金額	%
營業收入總額		1,803,062	1,957,328	(154,266)	(7.88)
減：銷貨退回及折讓		0	0	0	0
營業收入淨額		1,803,062	1,957,328	(154,266)	(7.88)
營業成本		1,529,408	1,642,821	(113,413)	(6.90)
營業毛利(註)		273,654	314,507	(40,853)	(12.99)
營業費用		185,465	186,710	(1,245)	(0.67)
營業淨(損)利		88,189	127,797	(39,608)	(30.99)
營業外收入及支出合計		139,103	119,525	19,578	16.38
稅前淨(損)利		227,292	247,322	(20,030)	(8.10)
所得稅費用(利益)		19,673	31,074	(11,401)	(36.69)
本期淨(損)利		207,619	216,248	(8,629)	(3.99)

註：不含已(未)實現聯屬公司間銷貨利益。增減比例變動說明：(增減變動比例達 20%，且變動金額超過\$10,000 仟元者方予以分析)

1. 營業淨利、所得稅費用減少原因：

112 年營業淨利較 111 年減少 30.99%，主為 112 年營收較去年同期減少 154,266 仟元(母公司運輸部門因大環境影響 112 年營收較去年同期減少 216,413 仟元，使毛利率較去年同期減少 3.12%。另子公司陸海洋行營收較去年同期減少 65,084 仟元，使毛利率較去年同期減少 4.05%)，綜上使 112 年毛利較去年同期減少 40,853 仟元，亦使 112 年營業利益較 111 年減少 39,608 千元，同時使 112 年所得稅較去年同期減少。

(二)預期銷售數量與其依據

公司主要營業項目包含：貨櫃運輸業務、重機件運輸及吊裝業務、洋酒進口，分述如下：

1. 貨櫃運輸業務：

此營業項目占整體營業額之比重仍是最大，由於該業務與整體經濟相依甚密，2024年上半年全球因庫存去化及通貨膨脹影響需求降低，貨物載運量能薄弱，期望下半年供需恢復正常化，通貨膨脹減緩，貨櫃運輸業務仍有機會可維持運載量能。

2. 重機件運輸及吊裝業務：

2024年重機已取得之主要業務如下：觀塘中油天然氣外接站設備運輸工程、興達電廠機組重件駁船運輸、新桃電廠運輸工程、捷運三鶯線、森霸電廠二期進口設備運輸、國家鐵道博物館車廂搬運案、駁船出租等。

3. 洋酒進口業務：

本公司經過多年耕耘，開發多元品項，透過全省之銷售通路，維持原有暢銷品項，提升回購率，建立消費者信心，並持續開發新品項，拓展市場。

(三)對公司未來財務業務之可能影響及因應計畫

1. 運輸倉儲處，面臨內陸同業競爭及油價波動影響，以派車業務電腦化提高效率，並以開源節流的經營策略，維持貨櫃部門之穩定營運並爭取其他船公司新航線。

2. 重機件運輸及吊裝經驗與能力優異，持續汰舊換新拖駁船隊，因應重大工程需求，商機可期。

本公司歷年來經過多次全球性經濟不景氣的考驗與同業間之競爭，深知策略運用之重要性。營業部門持續內部強化，提升競爭力。

三、現金流量：最近年度現金流量變動之分析說明、流動性不足之改善計畫及未來一年現金流動性分析

(一)最近兩年年度流動性分析：

項目 \ 年度	112 年	111 年	增(減)比例
現金流量比率 (%)	19.53	66.83	-70.78%
現金流量允當比率 (%)	50.57	56.59	-10.64%
現金再投資比率 (%)	0.15	1.86	-91.94%

(1)現金流量比率:主為本集團 112 年營業活動淨現金流量較 111 年減少 259,296 仟元及 112 年流動負債較 111 年增加 35,495 仟元,使 112 年現金流量比率較 111 年減少。

(2)現金再投資比率:主為本集團 112 年營業利益較 111 年減少 39,608 仟元,及 112 年分派現金股利 112,380 仟元,使 112 年現金再投資比率較 111 年減少。

(二)流動性不足之改善計畫：調整財務結構，檢討獲利偏低業務，擷節支出，積極開創獲利來源。

(三)未來一年現金流動性分析：

期初現金餘額(1)	預計全年來自營業活動淨現金流量(2)	預計全年除營業活動外之現金流入(出)量(3)	預計現金剩餘(不足)數額(1)+(2)+(3)	預計現金不足額之補救措施	
				投資計畫	理財計畫
78,570	25,815	(56,340)	48,045	無	無

未來一年現金流量變動情形分析：

營業活動：上半年市場需求薄弱，下半年供需應可恢復正常，全年度營業活動現金流量，變動應可維持平衡。

投資活動：持續汰舊換新運輸設備。

籌資活動：未來一年尚無現金不足，無籌資活動計畫。

四、最近年度重大資本支出對財務業務之影響：

(一)重大資本支出之運用情形及資金來源：本公司為運輸業，重大資本支出為運輸設備之汰舊換新，部份資金以申請中長期銀行融資為資金來源。

(二)預期可能產生效益：運輸設備汰舊換新可確保運送安全及提升設備效能，例如：降低油耗、減少維修費用等，運送安全為運輸業最重要之指標。本公司曳引車頭採購符合最新環保標準，降低碳排放，減少空氣汙染。

五、最近年度轉投資政策、其獲利或虧損之主要原因、改善計畫及未來一年投資計畫：

本公司之轉投資政策以與本公司或子公司業務相關者為主，依實際需要適時提報投資計畫。近年轉投資關聯企業，其所從事主要業務為重機件運輸吊裝，獲利主要因為：配合政府發展綠能發電政策-離岸風電...等運輸工程，對本公司貢獻良多。未來一年將繼續投入關聯企業增資計畫。

六、風險事項分析評估：

(一)利率、匯率變動、通貨膨脹情形對公司損益之影響及未來因應措施：

1. 對公司損益之影響：

項目	112 年度 (仟元；%)
利息收支淨額	4,134
兌換損益淨額	-1,180
利息收支淨額占營收淨額比率	0.23%
利息收支淨額占稅前淨利比率	1.82%
兌換損益淨額占營收淨額比率	-0.07%
兌換損益淨額占稅前淨利比率	-0.52%

(1)利率變動

本公司最近年度具利率變動之現金流量風險為中長期借款：餘額 232,140 仟元，若市場利率變動將使有效利率隨之變動，市場利率提高 1%，將增加本公司每年度費用約 2,321 仟元。

(2)匯率變動

本公司以內需產業為主要獲利來源，外幣部位小，匯率變動對損益產生影響甚微。

(3)通貨膨脹

本公司屬運輸業，運輸設備採購成本及人力薪酬隨通貨膨脹而增加。

2. 未來因應措施：

(1)利率變動之因應措施：調整財務結構，積極開創獲利來源，降低借款。

(2)匯率變動之因應措施：因本公司以內需產業為主，並無大額外幣需求。

(3)通貨膨脹之因應措施：因應市場供需，適度調整運價。

(二)從事高風險、高槓桿投資、資金貸與他人、背書保證及衍生性商品交易之政策、獲利或虧損之主要原因及未來因應措施：

本公司採保守財務操作政策，至 112 年底止，未從事高風險、高槓桿投資。資金貸予、背書保證均為轉投資事業所需。衍生性金融商品均屬實質交易目的。

(三)未來研發計畫及預計投入之研發費用：暫無重大研發計畫。

(四)國內外重要政策及法律變動對公司財務業務之影響及因應措施：無重大影響。

(五)科技改變及產業變化對公司財務業務之影響及因應措施：無重大影響。

(六)企業形象改變對企業危機管理之影響及因應措施：無重大影響。

(七)進行併購之預期效益、可能風險及因應措施：本公司未進行併購。

(八)擴充廠房之預期效益、可能風險及因應措施：因應轉投資關聯企業實質需求，於高雄分公司新建辦公室、整備廠，可產生不動產出租之收益，亦可提升雙方合作，創造雙贏效益。基地為公司自有土地，早期取得成本低，可能性風險低。

(九)進貨或銷貨集中所面臨之風險及因應措施：本公司主要營收來自貨櫃運輸與重機件吊裝運輸服務，惟客戶及各工程分散，故無進貨或銷貨集中之風險。

(十)董事、監察人或持股超過百分之十之大股東，股權之大量移轉或更換對公司之影響、風險及因應措施：無。

(十一)經營權之改變對公司之影響、風險及因應措施：本公司經營權未發生改變。

(十二)訴訟或非訟事件，應列明公司及公司董事、監察人、總經理、實質負責人、持股比例超過百分之十之大股東及從屬公司已判決確定或尚在繫屬中之重大訴訟、非訟或行政爭訟事件，其結果可能對股東權益或證券價格有重大影響者，應揭露其系爭事實、標的金額、訴訟開始日期、主要涉訟當事人及截至年報刊印日止之處理情形：無。

(十三)其他重要風險及因應措施：無。

七、其他重要事項：無。

捌、特別記載事項

一、關係企業相關資料：
 (一) 關係企業組織圖：

截至 112 年 12 月 31 日

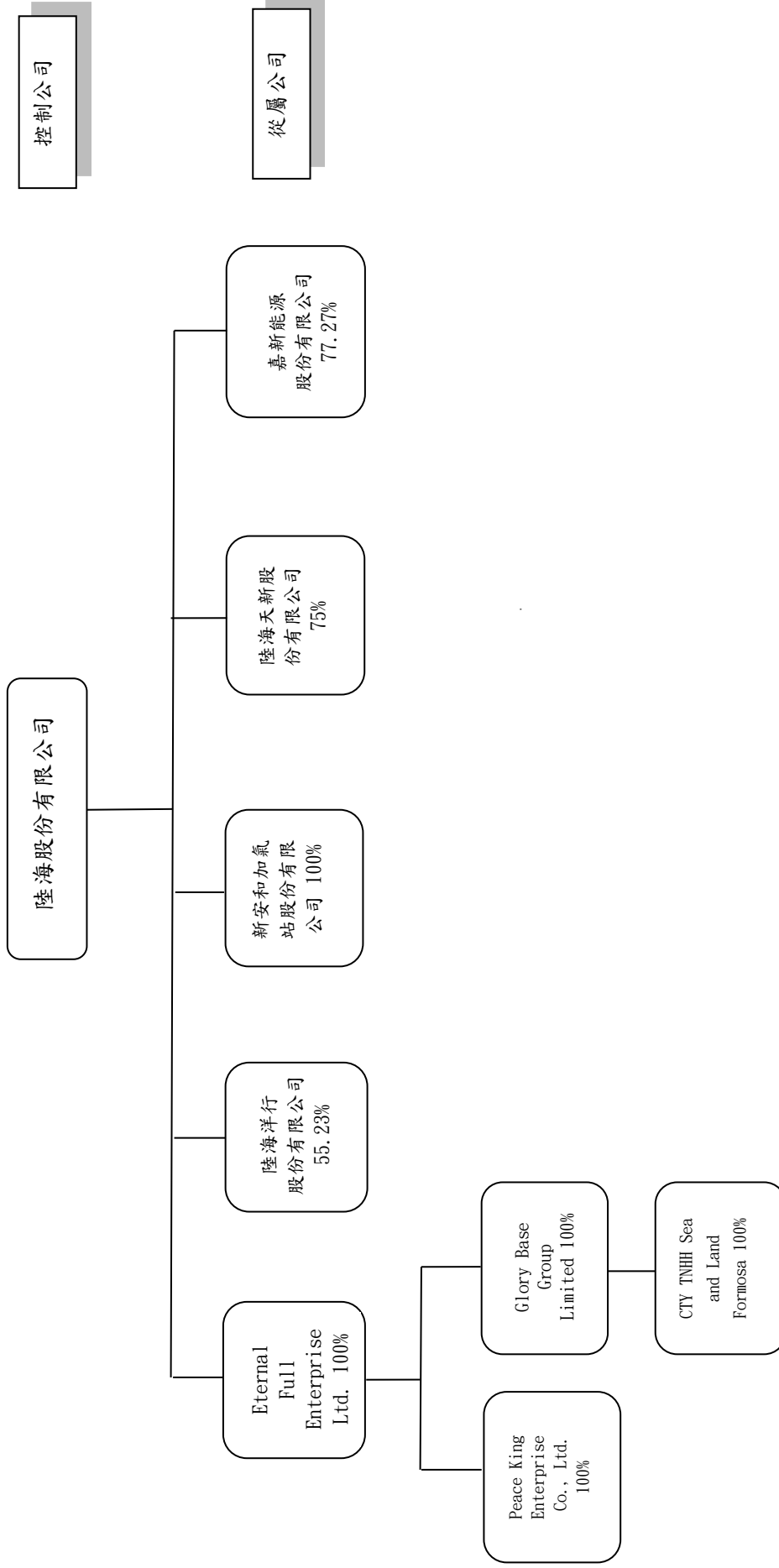

(二) 各關係企業之基本資料：

112年12月31日
單位：新台幣仟元

企業名稱	設立日期	地 址	實收資本額	主要營業項目或生產項目
Eternal Full Enterprise Ltd.	97.11.07	No. 4, Franky Building, Providence Industrial Estate, Mahe, Seychelles.	225,717	專業投資公司
陸海洋行股份有限公司	86.09.30	台北市羅斯福路二段33號11樓之1	100,000	洋酒食品進出口買賣業務
新安和加氣站股份有限公司	87.02.20	新北市新店區安和路3段37號	78,000	不動產租賃
陸海天新股份有限公司	99.06.04	台北市松山區復興北路99號13樓	21,379	非屬公用之發電及能源技術服務
嘉新能源股份有限公司	105.02.03	台北市松山區復興北路99號13樓	25,300	再生能源發電設備業
Peace King Enterprise Co., Ltd.	96.11.12	No. 4, Franky Building, Providence Industrial Estate, Mahe, Seychelles.	46,649	運輸及吊裝設備出租
Glory Base Group Limited	97.01.31	No. 4, Franky Building, Providence Industrial Estate, Mahe, Seychelles.	158,617	起重工程承包、規劃等
CTY TNH Sea and Land Formosa	98.07.21	越南巴地頭頓省新城縣美春A2工業區XI-3地號	148,752	運輸及吊裝設備設計、製造及安裝工程

(三) 從屬公司與控制公司間之關係概況：本公司非為其他公司之從屬公司或有控制關係情事。

(四) 整體關係企業經營業務所涵蓋之行業：吊車及堆高機等出租、起重工程承包，規劃等、國際貿易業、太陽能發電業、洋酒買賣業。

(五)各關係企業董事、監察人與總經理資料：

112年12月31日

企業名稱	職稱	姓名或代表人	持有股份	
			股數	持股比例%
Eternal Full Enterprise Ltd.	負責人	何英津(陸海代表人)	0	100.00
陸海洋行股份有限公司	董事長	何英津(陸海代表人)	5,523,079	55.23
	董事	簡忠榮	76,923	0.77
	董事(兼總經理)	洪耕書	1,515,382	15.15
	董事	羅權得	1,115,384	11.15
	董事	林珮玉	153,847	1.54
	監察人	李信元	153,847	1.54
新安和加氣站股份有限公司	董事長	涂天麟(陸海代表人)	7,800,000	100.00
陸海天新股份有限公司	董事長	何英津(陸海代表人)	1,603,453	75.00
	董事	簡忠榮	-	0
	董事	王秀鈞(天新能源代表人)	534,484	25.00
	監察人	李正雄	-	0
嘉新能源股份有限公司	董事長	何英津(陸海代表人)	1,955,000	77.27
	董事	李銀雪(陸海代表人)	1,955,000	77.27
	董事	胡玉惠(陸海代表人)	1,955,000	77.27
	監察人	連錦池	0	0
Peace King Enterprise Co., Ltd	董事長	何英津(Eternal 代表人)	0	100.00
Glory Base Group Limited	負責人	何英津(Eternal 代表人)	0	100.00
CTY TNHH Sea and Land Formosa	負責人	何英津(Glory Base 代表人)	0	100.00

*Peace King 代表人：陳吉村已於 111/12/31 退休，112/1/6 代表人已變更為何英津。

(六)各關係企業營運概況：

112年12月31日 單位：新台幣仟元

企業名稱	資本額	資產總值	負債總值	淨值	營業收入	營業損益	(稅後)本期損益	(稅後)每股盈餘(元)
Eternal Full Enterprise Ltd.	225,717	122,135	0	122,135	0	7,243	7,275	0.32
新安和加氣站股份有限公司	78,000	91,138	161	90,977	831	207	219	0.03
陸海洋行股份有限公司	100,000	247,395	113,886	133,509	149,511	12,074	12,085	1.21
陸海天新股份有限公司	21,379	21,030	169	20,861	0	(2,714)	(2,162)	(1.01)
Peace King Enterprise Co., Ltd.	46,649	31,203	811	30,392	0	(63)	218	0.05
Glory Base Group Limited	158,617	89,553	0	89,553	0	7,065	7,067	0.45
TY TNHH Sea and Land Formosa	148,752	125,593	36,627	88,966	25,666	8,243	7,107	0.48
嘉新能源股份有限公司	25,300	18,026	135	17,891	1,028	(713)	(701)	(0.28)

(七)關係企業合併財務報表：請參閱第158~229頁。

(八)合併財務報表與關係企業合併財務報表一致聲明書請參閱第158頁。

(九)關係企業報告書：無。

二、最近年度及截至年報刊印日止，私募有價證券辦理情形：無。

三、最近年度及截至年報刊印日止子公司持有或處分本公司股票情形：無。

四、其他必要補充說明事項：無。

五、最近年度及截至年報刊印日止，發生證券交易法第三十六條第三項第二款所定對股東權益或證券價格有重大影響之事項：無。

陸海股份有限公司 公鑒：

查核意見

陸海股份有限公司民國 112 年及 111 年 12 月 31 日之個體資產負債表，暨民國 112 年及 111 年 1 月 1 日至 12 月 31 日之個體綜合損益表、個體權益變動表、個體現金流量表，以及個體財務報表附註(包括重大會計政策彙總)，業經本會計師查核竣事。

依本會計師之意見，基於本會計師之查核結果及其他會計師之查核報告(請參閱其他事項段)，上開個體財務報表在所有重大方面係依照證券發行人財務報告編製準則編製，足以允當表達陸海股份有限公司民國 112 年及 111 年 12 月 31 日之個體財務狀況，暨民國 112 年及 111 年 1 月 1 日至 12 月 31 日之個體財務績效及個體現金流量。

查核意見之基礎

本會計師係依照會計師受託查核簽證財務報表規則及中華民國審計準則執行查核工作。本會計師於該等準則下之責任將於會計師查核個體財務報表之責任段進一步說明。本會計師所隸屬事務所受獨立性規範之人員已依中華民國會計師職業道德規範，與陸海股份有限公司保持超然獨立，並履行該規範之其他責任。基於本會計師之查核結果及其他會計師之查核報告，本會計師相信已取得足夠及適切之查核證據，以作為表示查核意見之基礎。

關鍵查核事項

關鍵查核事項係指依本會計師之專業判斷，對陸海股份有限公司民國 112 年度個體財務報表之查核最為重要之事項。該等事項已於查核個體財務報表整體及形成查核意見之過程中予以因應，本會計師並不對該等事項單獨表示意見。

陸海股份有限公司民國 112 年度個體財務報表之關鍵查核事項如下：

機件運輸及吊裝收入認列-完工程度之評估

事項說明

陸海股份有限公司民國 112 年機件運輸及吊裝收入為新台幣 565,705 仟元，占營業收入之 34.75%。有關收入認列之會計政策，請詳個體財務報表附註四(二十五)；收入認列之會計估計值及假設之不確定性請詳個體財務報表附註五(二)；會計項目說明請詳個體財務報表附註六(十六)。

陸海股份有限公司之重大機件運送及吊裝收入認列係依完工百分比法於工程合約期間按完工程度計算而得，完工程度係參照每份工程合約截至財務報導期間結束日已發生之成本，占該工程合約預估總成本之百分比計算，前述預估總成本之估計係由陸海股份有限公司依業主委託重大機件預計運輸及吊裝所規劃之施工項目等計量單位並配合當時市場行情之波動，預估應投入之發包及料工費等各項工程成本。

因預估總成本影響完工程度與收入之認列，且總成本項目複雜，常涉及高度估計，致產生重大之不確定性，因此本會計師認為收入認列所採用完工程度之評估列為本年度查核最為重要之事項之一。

因應之查核程序

本會計師對上開關鍵查核事項所敘明之特定層面已執行之因應程序彙列如下：

1. 依對陸海股份有限公司營運及產業性質之瞭解，評估其預估總成本所採用內部作業程序，包括依業主委託重大機件預計運輸及吊裝所規劃之施工項目等計量單位以決定各項工程成本(發包及料工費)之程序，及估計方法之一致性。
2. 評估及測試管理階層針對依完工程度認列收入之內部控制程序，包括核對當期追加減工程及重大計價工程之佐證文件。
3. 實地觀察或訪談期末尚在進行之重大施工專案。
4. 針對期末工程損益明細表執行相關證實程序，包括當期成本發生數抽核至適當憑

證、追加減工程核至佐證文件，以及重新計算依完工程度認列之工程收入，且已適當入帳。

應收帳款減損評估

事項說明

陸海股份有限公司民國 112 年 12 月 31 日應收帳款淨額為新台幣 216,314 仟元佔總資產之 8.29%，會計政策請詳個體財務報表附註四(八)及(九)；應收帳款之會計估計值及假設之不確定性請詳個體財務報表附註五(二)；會計項目說明請詳個體財務報表附註六(四)。

陸海股份有限公司管理對客戶之收款及催帳作業，並承擔相關之信用風險。管理當局定期評估客戶之信用品質及收款情形，適時調整對客戶之授信政策，此外，應收帳款減損評估係依國際財務報導準則第 9 號「金融工具」之相關規定，採用簡化作法評估預期信用損失，管理當局根據資產負債表日及歷史過往之個別客戶之逾期期間、客戶財務狀況及經濟狀況等多項可能影響客戶付款能力之因素，並納入對未來前瞻性資訊以建立預期損失率。

由於陸海股份有限公司應收帳款金額重大，其損失提列比例之訂定涉及管理階層的判斷，故本會計師將應收帳款預期信用減損損失之估計列為查核重要事項之一。

因應之查核程序

本會計師對上開關鍵查核事項所敘明之特定層面已執行之因應程序彙列如下：

1. 瞭解陸海股份有限公司授信之信用品質，評估其應收帳款預期信用減損損失所提列政策與程序之合理性。
2. 參照過往年度歷史損失發生率及考量未來前瞻性來評估其備抵提列比率之適當性，並取得及檢視管理階層提供之相關資料。
3. 針對應收帳款帳齡異動進行測試，檢查其應收帳款逾期日期之相關佐證文件確認帳齡期間分類之正確性。
4. 針對逾期之應收帳款金額重大者，瞭解其逾期之原因，檢視其期後收款之情形，



並與管理階層討論其提列之預期信用減損損失。

其他事項 - 提及其他會計師之查核

列入陸海股份有限公司個體財務報表之部分採用權益法之被投資公司，其財務報表未經本會計師查核，而係由其他會計師查核。因此，本會計師對上開個體財務報表所表示之意見中，有關該等公司財務報表所列之金額及附註十三所揭露之相關資訊，係依據其他會計師之查核報告。民國 112 年及 111 年 12 月 31 日對前述公司採用權益法之投資金額分別為新台幣\$104,481 仟元及\$105,150 仟元，分別佔總資產之 4.00%及 4.28%，民國 112 年及 111 年 1 月 1 日至 12 月 31 日對前述公司認列之綜合損益分別為新台幣(\$625)仟元及(\$721)仟元，分別占綜合損益之(0.31%)及(0.41%)。

管理階層與治理單位對個體財務報表之責任

管理階層之責任係依照證券發行人財務報告編製準則編製允當表達之個體財務報表，且維持與個體財務報表編製有關之必要內部控制，以確保個體財務報表未存有導因於舞弊或錯誤之重大不實表達。

於編製個體財務報表時，管理階層之責任亦包括評估陸海股份有限公司繼續經營之能力、相關事項之揭露，以及繼續經營會計基礎之採用，除非管理階層意圖清算陸海股份有限公司或停止營業，或除清算或停業外別無實際可行之其他方案。

陸海股份有限公司之治理單位(含審計委員會)負有監督財務報導流程之責任。

會計師查核個體財務報表之責任

本會計師查核個體財務報表之目的，係對個體財務報表整體是否存有導因於舞弊或錯誤之重大不實表達取得合理確信，並出具查核報告。合理確信係高度確信，惟依照中華民國審計準則執行之查核工作無法保證必能偵出個體財務報表存有之重大不實表達。不實表達可能導因於舞弊或錯誤。如不實表達之個別金額或彙總數可合理預期將影響個體財務報表使用者所作之經濟決策，則被認為具有重大性。



本會計師依照中華民國審計準則查核時，運用專業判斷及專業懷疑。本會計師亦執行下列工作：

1. 辨認並評估個體財務報表導因於舞弊或錯誤之重大不實表達風險；對所評估之風險設計及執行適當之因應對策；並取得足夠及適切之查核證據以作為查核意見之基礎。因舞弊可能涉及共謀、偽造、故意遺漏、不實聲明或踰越內部控制，故未偵出導因於舞弊之重大不實表達之風險高於導因於錯誤者。
2. 對與查核攸關之內部控制取得必要之瞭解，以設計當時情況下適當之查核程序，惟其目的非對陸海股份有限公司內部控制之有效性表示意見。
3. 評估管理階層所採用會計政策之適當性，及其所作會計估計與相關揭露之合理性。
4. 依據所取得之查核證據，對管理階層採用繼續經營會計基礎之適當性，以及使陸海股份有限公司繼續經營之能力可能產生重大疑慮之事件或情況是否存在重大不確定性，作出結論。本會計師若認為該等事件或情況存在重大不確定性，則須於查核報告中提醒個體財務報表使用者注意個體財務報表之相關揭露，或於該等揭露係屬不適當時修正查核意見。本會計師之結論係以截至查核報告日所取得之查核證據為基礎。惟未來事件或情況可能導致陸海股份有限公司不再具有繼續經營之能力。
5. 評估個體財務報表（包括相關附註）之整體表達、結構及內容，以及個體財務報表是否允當表達相關交易及事件。
6. 對於陸海股份有限公司內組成個體之財務資訊取得足夠及適切之查核證據，以對個體財務報表表示意見。本會計師負責個體查核案件之指導、監督及執行，並負責形成個體財務報表之查核意見。

本會計師與治理單位溝通之事項，包括所規劃之查核範圍及時間，以及重大查核發現（包括於查核過程中所辨認之內部控制顯著缺失）。

本會計師亦向治理單位提供本會計師所隸屬事務所受獨立性規範之人員已遵循中華民國會計師職業道德規範中有關獨立性之聲明，並與治理單位溝通所有可能被認為會影響會計師獨立性之關係及其他事項（包括相關防護措施）。



本會計師從與治理單位溝通之事項中，決定對陸海股份有限公司民國 112 年度個體財務報表查核之關鍵查核事項。本會計師於查核報告中敘明該等事項，除非法令不允許公開揭露特定事項，或在極罕見情況下，本會計師決定不於查核報告中溝通特定事項，因可合理預期此溝通所產生之負面影響大於所增進之公眾利益。

資 誠 聯 合 會 計 師 事 務 所

徐明釗

徐明釗



會計師

支秉鈞

支秉鈞



金融監督管理委員會

核准簽證文號：金管證審字第 1050029449 號

前財政部證券暨期貨管理委員會

核准簽證文號：(88)台財證(六)第 16120 號

中 華 民 國 1 1 3 年 3 月 1 2 日

陸海股份有限公司
個體資產負債表
民國112年及111年12月31日

單位：新台幣仟元

資	產	附註	112年12月31日		111年12月31日	
			金額	%	金額	%
流動資產						
1100	現金及約當現金	六(一)	\$ 79,090	3	\$ 83,392	3
1120	透過其他綜合損益按公允價值衡量 之金融資產—流動	六(二)	17,220	1	19,560	1
1136	按攤銷後成本衡量之金融資產—流 動	六(三)	32,567	1	32,529	1
1140	合約資產—流動	六(十六)	31,424	1	22,969	1
1150	應收票據淨額	六(四)	20,340	1	19,488	1
1160	應收票據—關係人淨額	七	2,637	-	2,637	-
1170	應收帳款淨額	六(四)	215,930	8	256,575	11
1180	應收帳款—關係人淨額	七	384	-	3,449	-
130X	存貨		1,861	-	2,268	-
1410	預付款項		37,795	2	40,878	2
1470	其他流動資產		699	-	1,708	-
11XX	流動資產合計		<u>439,947</u>	<u>17</u>	<u>485,453</u>	<u>20</u>
非流動資產						
1517	透過其他綜合損益按公允價值衡量 之金融資產—非流動	六(二)	79,762	3	85,762	4
1550	採用權益法之投資	六(五)	698,058	27	563,760	23
1600	不動產、廠房及設備	六(六)及八	1,298,105	50	1,247,872	51
1755	使用權資產	六(七)及七	18,202	1	25,756	1
1780	無形資產		406	-	134	-
1840	遞延所得稅資產	六(二十四)	9,544	-	9,362	-
1900	其他非流動資產	七及八	65,944	2	35,987	1
15XX	非流動資產合計		<u>2,170,021</u>	<u>83</u>	<u>1,968,633</u>	<u>80</u>
1XXX	資產總計		<u>\$ 2,609,968</u>	<u>100</u>	<u>\$ 2,454,086</u>	<u>100</u>

(續次頁)

陸海股份有限公司
個體資產負債表
民國112年及111年12月31日

單位：新台幣仟元

負債及權益	附註	112年12月31日			111年12月31日		
		金額	%		金額	%	
流動負債							
2100	短期借款	六(九)及八	\$ 120,000	5	\$ 50,000	2	
2130	合約負債－流動	六(十六)	5,000	-	-	-	
2150	應付票據		107,193	4	108,773	4	
2160	應付票據－關係人	七	20,940	1	20,926	1	
2170	應付帳款		81,387	3	93,561	4	
2180	應付帳款－關係人	七	7,487	-	14,810	1	
2200	其他應付款	六(十)	79,943	3	79,810	3	
2220	其他應付款項－關係人	七	385	-	400	-	
2230	本期所得稅負債		6,255	-	12,492	1	
2280	租賃負債－流動	六(七)及七	9,448	1	10,685	-	
2320	一年或一營業週期內到期長期負債	六(十一)及八	43,840	2	88,875	4	
2399	其他流動負債－其他		1,573	-	1,314	-	
21XX	流動負債合計		<u>483,451</u>	<u>19</u>	<u>481,646</u>	<u>20</u>	
非流動負債							
2540	長期借款	六(十一)及八	232,140	9	170,583	7	
2570	遞延所得稅負債	六(二十四)	35,723	1	35,285	1	
2580	租賃負債－非流動	六(七)及七	9,152	-	15,481	1	
2600	其他非流動負債	六(十二)	11,413	1	13,774	-	
25XX	非流動負債合計		<u>288,428</u>	<u>11</u>	<u>235,123</u>	<u>9</u>	
2XXX	負債總計		<u>771,879</u>	<u>30</u>	<u>716,769</u>	<u>29</u>	
權益							
股本							
3110	普通股股本	六(十三)	1,048,766	40	1,048,766	43	
資本公積							
3200	資本公積	六(十四)	87,926	3	83,363	3	
保留盈餘							
3310	法定盈餘公積	六(十五)	238,556	9	218,155	9	
3320	特別盈餘公積		85,415	3	66,693	3	
3350	未分配盈餘		468,934	18	405,755	16	
其他權益							
3400	其他權益		(91,508)	(3)	(85,415)	(3)	
3XXX	權益總計		<u>1,838,089</u>	<u>70</u>	<u>1,737,317</u>	<u>71</u>	
重大承諾及或有事項							
九							
重大期後事項							
十一							
3X2X	負債及權益總計		<u>\$ 2,609,968</u>	<u>100</u>	<u>\$ 2,454,086</u>	<u>100</u>	

後附個體財務報表附註為本個體財務報告之一部分，請併同參閱。

董事長：何英津



經理人：何英津



會計主管：胡麗華



陸海股份有限公司
個體綜合損益表
民國112年及111年1月1日至12月31日

單位：新台幣仟元
(除每股盈餘為新台幣元外)

項目	附註	112 年 度			111 年 度		
		金 額	%		金 額	%	
4000 營業收入	六(十六)及七	\$ 1,627,886	100		\$ 1,725,599	100	
5000 營業成本	六(十七) (二十二) (二十三)及七	(1,415,734)	(87)		(1,498,875)	(87)	
5900 營業毛利		212,152	13		226,724	13	
營業費用	六(二十二) (二十三)及七						
6100 推銷費用		(52,619)	(3)		(54,492)	(3)	
6200 管理費用		(89,093)	(6)		(77,437)	(5)	
6450 預期信用減損損失		(5)	-		-	-	
6000 營業費用合計		(141,717)	(9)		(131,929)	(8)	
6900 營業利益		70,435	4		94,795	5	
營業外收入及支出							
7100 利息收入	六(三)(十八)	728	-		583	-	
7010 其他收入	六(十九)及七	21,880	1		14,399	1	
7020 其他利益及損失	六(二十)	5,288	-		(89)	-	
7050 財務成本	六(二十一)及七	(4,457)	-		(4,665)	-	
7070 採用權益法認列之子公司、關 聯企業及合資損益之份額	六(五)	125,411	8		114,745	6	
7000 營業外收入及支出合計		148,850	9		124,973	7	
7900 稅前淨利		219,285	13		219,768	12	
7950 所得稅費用	六(二十四)	(16,376)	(1)		(21,264)	(1)	
8200 本期淨利		\$ 202,909	12		\$ 198,504	11	
其他綜合損益(淨額)							
不重分類至損益之項目							
8311 確定福利計畫之再衡量數	六(十二)	(\$ 285)	-		\$ 5,588	1	
8316 透過其他綜合損益按公允價值 衡量之權益工具投資未實現評 價損益	六(二)	2,158	-		(31,750)	(2)	
8330 採用權益法認列之子公司、關 聯企業及合資之其他綜合損益 之份額-不重分類至損益之項 目	六(五)	122	-		496	-	
8349 與不重分類之項目相關之所得 稅	六(二十四)	57	-		(1,118)	-	
8310 不重分類至損益之項目總額		2,052	-		(26,784)	(1)	
後續可能重分類至損益之項目							
8361 國外營運機構財務報表換算之 兌換差額		(2,877)	-		4,985	-	
8360 後續可能重分類至損益之項 目總額		(2,877)	-		4,985	-	
8300 其他綜合損益(淨額)		(\$ 825)	-		(\$ 21,799)	(1)	
8500 本期綜合損益總額		\$ 202,084	12		\$ 176,705	10	
每股盈餘	六(二十五)						
9750 基本每股盈餘合計		\$ 1.93			\$ 1.89		
9850 稀釋每股盈餘合計	六(二十五)	\$ 1.92			\$ 1.88		

後附個體財務報表附註為本個體財務報告之一部分，請併同參閱。

董事長：何英津



經理人：何英津



會計主管：胡麗華

胡麗華



陸鴻證券股份有限公司

個體財務報表

民國 112 年 12 月 31 日

單位：新台幣仟元

附註	111 年度		112 年度		盈餘	其他	權益	其他	權益	綜合	現	總
	111 年 1 月 1 日餘額	111 年 12 月 31 日餘額	112 年 1 月 1 日餘額	112 年 12 月 31 日餘額								
	\$ 806,743	\$ 86,902	\$ 144,107	\$ 66,693	\$ 840,515	(\$ 31,929)	(\$ 26,009)	\$ 1,887,022				
本期淨利	-	-	-	-	198,504	-	-	198,504				
本期其他綜合損益	-	-	-	-	4,470	4,985	(31,254)	21,799				
本期綜合損益總額	-	-	-	-	202,974	4,985	(31,254)	176,705				
六(十五)												
110 年度盈餘指撥及分派	-	-	74,048	-	(74,048)	-	-	-				
現列法定盈餘公積	-	-	-	-	322,697	-	-	322,697				
股票股利	242,023	-	-	-	242,023	-	-	-				
處分透過其他綜合損益按公允價值衡量之權益工具	-	-	-	-	1,208	-	-	1,208				
採用權益法認列之子公司、關聯企業及合資之變動數	-	(3,539)	-	-	174	-	-	(3,713)				
111 年 12 月 31 日餘額	\$ 1,048,766	\$ 83,363	\$ 218,155	\$ 66,693	\$ 405,755	(\$ 26,944)	(\$ 58,471)	\$ 1,737,317				
112 年度												
112 年 1 月 1 日餘額	\$ 1,048,766	\$ 83,363	\$ 218,155	\$ 66,693	\$ 405,755	(\$ 26,944)	(\$ 58,471)	\$ 1,737,317				
本期淨利	-	-	-	-	202,909	-	-	202,909				
本期其他綜合損益	-	-	-	-	228	(2,877)	2,280	(825)				
本期綜合損益總額	-	-	-	-	202,681	(2,877)	2,280	202,084				
六(十五)												
111 年度盈餘指撥及分派	-	-	20,401	-	(20,401)	-	-	-				
現列法定盈餘公積	-	-	-	18,722	18,722	-	-	-				
股票股利	-	-	-	-	104,877	-	-	104,877				
處分透過其他綜合損益按公允價值衡量之權益工具	-	-	-	-	4,498	-	(4,498)	-				
採用權益法認列之子公司、關聯企業及合資之變動數	-	4,563	-	-	-	-	(998)	3,565				
112 年 12 月 31 日餘額	\$ 1,048,766	\$ 87,926	\$ 238,556	\$ 85,415	\$ 468,934	(\$ 29,821)	(\$ 61,687)	\$ 1,838,089				

後附個體財務報表附註為本個體財務報告之一部分，請併同參閱。



董事長：何英津



經理人：何英津



會計主管：胡麗華

陸海股份有限公司
個體現金流量表
民國112年及111年1月1日至12月31日

單位：新台幣仟元

	附註	1 1 2 年 度	1 1 1 年 度
營業活動之現金流量			
本期稅前淨利		\$ 219,285	\$ 219,768
調整項目			
收益費損項目			
折舊費用	六(六)(七) (二十二)	100,219	90,923
攤銷費用	六(二十二)	417	440
預期信用減損損失	六(二十二)	5	-
利息費用	六(二十一)	4,457	4,665
利息收入	六(十八)	(728)	(583)
股利收入	六(十九)	(16,973)	(10,084)
採權益法認列之子公司、關聯企業及合資 損益之份額	六(五)	(125,411)	(114,745)
處分不動產、廠房及設備利益	六(二十)	(6,699)	(6,308)
租賃修改利益	六(二十)	-	(7)
處分投資損失	六(二十)	-	3,976
與營業活動相關之資產/負債變動數			
與營業活動相關之資產之淨變動			
合約資產-流動		(8,455)	30,348
應收票據淨額		(852)	9,823
應收票據-關係人淨額		-	2,414
應收帳款		40,640	252,417
應收帳款-關係人淨額		3,065	(3,208)
其他應收款-關係人		-	19
存貨		407	473
預付款項		3,083	11,567
其他流動資產		1,067	(614)
其他非流動資產		480	-
與營業活動相關之負債之淨變動			
合約負債-流動		5,000	-
應付票據		(700)	(107,879)
應付票據-關係人		14	(28,445)
應付帳款		(12,174)	(18,366)
應付帳款-關係人		(7,323)	4,543
其他應付款		317	(47,638)
其他應付款-關係人		(15)	(7,373)
其他流動負債		259	(1,275)
其他非流動負債		(553)	(589)
應計退休金負債		(2,193)	(2,404)
營運產生之現金流入		196,639	281,858
收取之利息		669	540
收取之股利		61,473	34,071
支付之利息		(4,350)	(4,562)
支付之所得稅		(22,299)	(20,050)
營業活動之淨現金流入		232,132	291,857

(續次頁)

陸海股份有限公司
個體現金流量表
民國 112 年及 111 年 1 月 1 日至 12 月 31 日



單位：新台幣仟元

附註 1 1 2 年 度 1 1 1 年 度

投資活動之現金流量

取得透過其他綜合損益按公允價值衡量之金融	六(二)		
資產—非流動		\$	-
			(\$ 34,935)
處分透過其他綜合損益按公允價值衡量之金融			
資產		10,498	15,364
取得攤銷後成本衡量之金融資產-流動		(38)	(29)
取得採用權益法之投資	六(五)	(52,172)	-
採用權益法之被投資公司減資退回股款	六(五)	-	28,133
取得不動產、廠房及設備	六(二十六)	(141,143)	(338,329)
處分不動產、廠房及設備價款		6,689	13,171
存出保證金減少		1,269	3,254
取得無形資產		(689)	(232)
其他非流動資產減少		2,582	2,580
預付設備款(增加)減少		(34,288)	29,864
投資活動之淨現金流出		(207,292)	(281,159)

籌資活動之現金流量

短期借款增加	六(二十七)	730,000	50,000
短期借款減少	六(二十七)	(660,000)	-
舉借長期借款	六(二十七)	152,000	85,000
償還長期借款	六(二十七)	(135,478)	(109,340)
存入保證金減少	六(二十七)	-	(2)
存入保證金增加	六(二十七)	100	-
租賃負債之本金償還	六(二十七)	(10,887)	(10,563)
發放現金股利	六(十五)	(104,877)	(322,697)
籌資活動之淨現金流出		(29,142)	(307,602)
本期現金及約當現金減少數		(4,302)	(296,904)
期初現金及約當現金餘額		83,392	380,296
期末現金及約當現金餘額		\$ 79,090	\$ 83,392

後附個體財務報表附註為本個體財務報告之一部分，請併同參閱。

董事長：何英津



經理人：何英津



會計主管：胡麗華



陸海股份有限公司
個體財務報表附註
民國112年度及111年度

單位：新台幣仟元
(除特別註明者外)

一、公司沿革

陸海股份有限公司(以下簡稱「本公司」)於中華民國設立，本公司主要營業項目為汽車貨櫃貨運業務、船舶運送業、倉儲業務之經營及吊車、堆高機之安裝、起重工程承包、加油站及加氣站業務等。

二、通過財務報告之日期及程序

本個體財務報告已於民國113年3月12日經報董事會通過發布。

三、新發布及修訂準則及解釋之適用

(一)已採用金融監督管理委員會(以下簡稱「金管會」)認可並發布生效之新發布、修正後國際財務報導準則會計準則之影響

下表彙列金管會認可並發布生效之民國112年適用之國際財務報導準則會計準則之新發布、修正及修訂之準則及解釋：

<u>新發布/修正/修訂準則及解釋</u>	<u>國際會計準則理事會 發布之生效日</u>
國際會計準則第1號之修正「會計政策之揭露」	民國112年1月1日
國際會計準則第8號之修正「會計估計值之定義」	民國112年1月1日
國際會計準則第12號之修正「與單一交易所產生之資產及負債有關之遞延所得稅」	民國112年1月1日
國際會計準則第12號之修正「國際租稅變革—支柱二規則範本」	民國112年5月23日

本公司經評估上述準則及解釋對本公司財務狀況與財務績效並無重大影響。

(二)尚未採用金管會認可之新發布、修正後國際財務報導準則會計準則之影響

下表彙列金管會認可之民國113年適用之國際財務報導準則會計準則之新發布、修正及修訂之準則及解釋：

<u>新發布/修正/修訂準則及解釋</u>	<u>國際會計準則理事會 發布之生效日</u>
國際財務報導準則第16號之修正「售後租回中之租賃負債」	民國113年1月1日
國際會計準則第1號之修正「負債之流動或非流動分類」	民國113年1月1日
國際會計準則第1號之修正「具合約條款之非流動負債」	民國113年1月1日
國際會計準則第7號及國際財務報導準則第7號之修正「供應商融資安排」	民國113年1月1日

除下列所述者外，本公司經評估上述準則及解釋對本公司財務狀況與財務績效並無重大影響。

(三) 國際會計準則理事會已發布但尚未經金管會認可之國際財務報導準則會計準則之影響

下表彙列國際會計準則理事會已發布但尚未納入金管會認可之國際財務報導準則會計準則之新發布、修正及修訂之準則及解釋：

新發布/修正/修訂準則及解釋	國際會計準則理事會 發布之生效日
國際財務報導準則第10號及國際會計準則第28號之修正「投資者與其關聯企業或合資間之資產出售或投入」	待國際會計準則理事會決定
國際財務報導準則第17號「保險合約」	民國112年1月1日
國際財務報導準則第17號「保險合約」之修正	民國112年1月1日
國際財務報導準則第17號之修正「初次適用國際財務報導準則第17號及國際財務報導準則第9號—比較資訊」	民國112年1月1日
國際會計準則第21號之修正「缺乏可兌換性」	民國114年1月1日

本公司經評估上述準則及解釋對本公司財務狀況與財務績效並無重大影響。

四、重大會計政策之彙總說明

編製本個體財務報告所採用之主要會計政策說明如下。除另有說明外，此等政策在所有報導期間一致地適用。

(一) 遵循聲明

本個體財務報告係依據證券發行人財務報告編製準則編製。

(二) 編製基礎

1. 除下列重要項目外，本個體財務報告係按歷史成本編製：

(1) 按公允價值衡量之透過其他綜合損益按公允價值衡量之金融資產。

(2) 按退休基金資產減除確定福利義務現值之淨額認列之確定福利負債。

2. 編製符合金管會認可並發布生效之國際財務報導準則、國際會計準則、解釋及解釋公告(以下簡稱 IFRSs)之財務報告需要使用一些重要會計估計值，在應用本公司的會計政策過程中亦需要管理階層運用其判斷，涉及高度判斷或複雜性之項目，或涉及個體財務報告之重大假設及估計之項目，請詳附註五說明。

(三) 外幣換算

本公司財務報告所列之項目，係以本公司營運所處主要經濟環境之貨幣(即功能性貨幣)衡量。本個體財務報告係以本公司之功能性貨幣「新台幣」作為表達貨幣列報。

1. 外幣交易及餘額

(1) 外幣交易採用交易日或衡量日之即期匯率換算為功能性貨幣，換算此等交易產生之換算差額認列為當期損益。

(2) 外幣貨幣性資產及負債餘額，按資產負債表日之即期匯率評價調整，因調整而產生之換算差額認列為當期損益。

- (3) 外幣非貨幣性資產及負債餘額，屬透過損益按公允價值衡量者，按資產負債表日之即期匯率評價調整，因調整而產生之兌換差額認列為當期損益；屬透過其他綜合損益按公允價值衡量者，按資產負債表日之即期匯率評價調整，因調整而產生之兌換差額認列於其他綜合損益項目；屬非按公允價值衡量者，則按初始交易日之歷史匯率衡量。
- (4) 兌換損益在損益表之「其他利益及損失」列報。

2. 國外營運機構之換算

- (1) 功能性貨幣與表達貨幣不同之所有公司個體，其經營結果和財務狀況以下列方式換算為表達貨幣：
- A. 表達於每一資產負債表之資產及負債係以該資產負債表日收盤匯率換算；
- B. 表達於每一綜合損益表之收益及費損係以當期平均匯率換算；及
- C. 所有因換算而產生之兌換差額認列為其他綜合損益。
- (2) 當部分處分或出售國外營運機構為關聯企業或聯合協議時，將於其他綜合損益項下之兌換差額按比例重分類於當期損益作為出售利益或損失之一部分。

(四) 資產負債區分流動及非流動之分類標準

1. 資產符合下列條件之一者，分類為流動資產：

- (1) 預期將於正常營業週期中實現該資產，或意圖將其出售或消耗者。
- (2) 主要為交易目的而持有者。
- (3) 預期於資產負債表日後十二個月內實現者。
- (4) 現金或約當現金，但於資產負債表日後至少十二個月交換或用以清償負債受到限制者除外。

本公司將所有不符合上述條件之資產分類為非流動。

2. 負債符合下列條件之一者，分類為流動負債：

- (1) 預期將於正常營業週期中清償者。
- (2) 主要為交易目的而持有者。
- (3) 預期於資產負債表日後十二個月內到期清償者。
- (4) 不能無條件將清償期限遞延至資產負債表日後至少十二個月者。負債之條款，可能依交易對方之選擇，以發行權益工具而導致清償者，不影響其分類。

本公司將所有不符合上述條件之負債分類為非流動。

(五) 現金及約當現金

約當現金係指短期並具高度流動性之投資，該投資可隨時轉換成定額現金且價值變動之風險甚小。定期存款符合前述定義且其持有目的係為滿足營運上之短期現金承諾者，分類為約當現金。

(六) 透過其他綜合損益按公允價值衡量之金融資產

1. 係指原始認列時作一不可撤銷之選擇，將非持有供交易之權益工具投資的公允價值變動列報於其他綜合損益；或同時符合下列條件之債務工具投資：

- (1) 在以收取合約現金流量及出售為目的之經營模式下持有該金融資產。
- (2) 該金融資產之合約條款產生特定日期之現金流量，完全為支付本金及流通在外本金金額之利息。

2. 本公司對於符合交易慣例之透過其他綜合損益按公允價值衡量之金融資產係採用交易日會計。
3. 本公司於原始認列時按其公允價值加計交易成本衡量，後續按公允價值衡量：
 - (1) 屬權益工具之公允價值變動認列於其他綜合損益，於除列時，先前認列於其他綜合損益之累積利益或損失後續不得重分類至損益，轉列至保留盈餘項下。當收取股利之權利確立，與股利有關之經濟效益很有可能流入，及股利金額能可靠衡量時，本公司於損益認列股利收入。
 - (2) 屬債務工具之公允價值變動認列於其他綜合損益，於除列前之減損損失、利息收入及外幣兌換損益認列於損益，於除列時，先前認列於其他綜合損益之累積利益或損失將自權益重分類至損益。

(七) 按攤銷後成本衡量之金融資產

1. 係指同時符合下列條件者：
 - (1) 在以收取合約現金流量為目的之經營模式下持有該金融資產。
 - (2) 該金融資產之合約條款產生特定日期之現金流量，完全為支付本金及流通在外本金金額之利息。
2. 本公司對於符合交易慣例之按攤銷後成本衡量之金融資產係採用交易日會計。
3. 本公司於原始認列時按其公允價值加計交易成本衡量，後續採有效利息法按攤銷程序於流通期間內認列利息收入，及認列減損損失，並於除列時，將其利益或損失認列於損益。
4. 本公司持有不符合約當現金之定期存款，因持有期間短，折現之影響不重大，係以投資金額衡量。

(八) 應收帳款及票據

1. 係指依合約約定，已具無條件收取因移轉商品或勞務所換得對價金額權利之帳款及票據。
2. 屬未付息之短期應收帳款及票據，因折現之影響不大，本公司係以原始發票金額衡量。

(九) 金融資產減損

本公司於每一資產負債表日，就透過其他綜合損益按公允價值衡量之債務工具投資及按攤銷後成本衡量之金融資產與包含重大財務組成部分之應收帳款或合約資產及應收租賃款，考量所有合理且可佐證之資訊(包括前瞻性者)後，對自原始認列後信用風險並未顯著增加者，按 12 個月預期信用損失金額衡量備抵損失；對自原始認列後信用風險已顯著增加者，按存續期間預期信用損失金額衡量備抵損失；就不包含重大財務組成部分之應收帳款或合約資產，按存續期間預期信用損失金額衡量備抵損失。

(十) 金融資產之除列

當本公司對收取來自金融資產現金流量之合約權利失效時，將除列金融資產。

(十一) 出租人之租賃交易－營業租賃

營業租賃之租賃收益扣除給予承租人之任何誘因，於租賃期間內按直線法攤銷認列為當期損益。

(十二) 存貨

存貨按成本與淨變現價值孰低者衡量，成本依加權平均法計算。比較成本與淨變現價值孰低時，採逐項比較法，淨變現價值係指在正常營業過程中之估計售價減除至完工尚須投入之估計成本及完成出售所需之估計成本後之餘額。

(十三) 採用權益法之投資/子公司、關聯企業及合資

1. 子公司指受本公司控制之個體，當本公司暴露於來自對該個體之參與之變動報酬或對該等變動報酬享有權利，且透過對該個體之權力有能力影響該等報酬時，本公司即控制該個體。
2. 本公司與子公司間交易所產生之未實現損益業已銷除。子公司之會計政策已作必要之調整，與本公司採用之政策一致。
3. 本公司對子公司取得後之損益份額認列為當期損益，對其取得後之其他綜合損益份額則認列為其他綜合損益。如本公司對子公司所認列之損失份額等於或超過在該子公司之權益時，本公司繼續按持股比例認列損失。
4. 對子公司持股之變動若未導致喪失控制（與非控制權益之交易），係作為權益交易處理，亦即視為與業主間進行之交易。非控制權益之調整金額與所支付或收取對價之公允價值間之差額係直接認列為權益。
5. 當本公司喪失對子公司之控制，對前子公司之剩餘投資係按公允價值重新衡量，並作為原始認列金融資產之公允價值或原始認列投資關聯企業或合資之成本，公允價值與帳面金額之差額認列為當期損益。對於先前認列於其他綜合損益與該子公司有關之所有金額，其會計處理與本公司若直接處分相關資產或負債之基礎相同，亦即如先前認列為其他綜合損益之利益或損失，於處分相關資產或負債時將被重分類為損益，則當喪失對子公司之控制時，將該利益或損失自權益重分類為損益。
6. 關聯企業指所有本公司對其有重大影響而無控制之個體，一般係直接或間接持有其 20% 以上表決權之股份。本公司對關聯企業之投資採用權益法處理，取得時依成本認列。
7. 本公司對關聯企業取得後之損益份額認列為當期損益，對其取得後之其他綜合損益份額則認列為其他綜合損益。如本公司對任一關聯企業之損失份額等於或超過其在該關聯企業之權益（包括任何其他無擔保之應收款），本公司不認列進一步之損失，除非本公司對該關聯企業發生法定義務、推定義務或已代其支付款項。
8. 當關聯企業發生非損益及其他綜合損益之權益變動且不影響對關聯企業之持股比例時，本公司將歸屬於本公司可享有關聯企業份額下之權益變動按持股比例認列為「資本公積」。

9. 本公司與關聯企業間交易所產生之未實現損益業已依其對關聯企業之權益比例銷除；除非證據顯示該交易所轉讓之資產已減損，否則未實現損失亦予以銷除。關聯企業之會計政策已作必要之調整，與本公司採用之政策一致。
10. 關聯企業增發新股時，若本公司未按比例認購或取得，致使投資比例發生變動但仍對其有重大影響，該股權淨值變動之增減數係調整「資本公積」及「採用權益法之投資」。若致使投資比例下降者，除上述調整外，與該所有權權益之減少有關而先前已認列於其他綜合損益之利益或損失，且該利益或損失於處分相關資產或負債時須被重分類至損益者，依減少比例重分類至損益。
11. 當本公司處分關聯企業時，如喪失對該關聯企業之重大影響，對於先前認列於其他綜合損益與該關聯企業有關之所有金額，其會計處理與本公司若直接處分相關資產或負債之基礎相同，亦即如先前認列為其他綜合損益之利益或損失，於處分相關資產或負債時將被重分類為損益，則當喪失對關聯企業之重大影響時，將該利益或損失自權益重分類為損益。如仍對該關聯企業有重大影響，僅按比例將先前在其他綜合損益中認列之金額依上述方式轉出。
12. 合資指本公司採用權益法認列其於合資之權益。本公司與合資間交易之未實現損益業已依合資權益之比例銷除；惟若證據顯示資產之淨變現價值減少或資產發生減損損失，則立即認列全數損失。本公司對任一合資之損失份額等於或超過其在該合資之權益（包括任何其他無擔保之應收款），本公司不認列進一步之損失，除非本公司對該合資發生法定義務、推定義務或已代其支付款項。
13. 依證券發行人財務報告編製準則規定，個體財務報告當期損益及其他綜合損益應與合併基礎編製之財務報告中當期損益及其他綜合損益歸屬於母公司業主之分攤數相同，個體財務報告業主權益應與合併基礎編製之財務報告中歸屬於母公司業主之權益相同。

(十四) 不動產、廠房及設備

1. 不動產、廠房及設備係以取得成本為入帳基礎，並將購建期間之有關利息資本化。
2. 後續成本只有在與該項目有關之未來經濟效益很有可能流入本公司，且該項目之成本能可靠衡量時，才包括在資產之帳面金額或認列為一項單獨資產。被重置部分之帳面金額應除列。所有其他維修費用於發生時認列為當期損益。
3. 不動產、廠房及設備之後續衡量採成本模式，除土地不提折舊外，其他按估計耐用年限以直線法計提折舊。不動產、廠房及設備各項組成若屬重大，則單獨提列折舊。

4. 本公司於每一財務年度結束日對各項資產之殘值、耐用年限及折舊方法進行檢視，若殘值及耐用年限之預期值與先前之估計不同時，或資產所含之未來經濟效益之預期消耗型態已有重大變動，則自變動發生日起依國際會計準則第8號「會計政策、會計估計值變動及錯誤」之會計估計值變動規定處理。各項資產之耐用年限如下：

房屋及建築	10 ~ 60 年
機器設備	4 ~ 11 年
運輸設備	2 ~ 16 年
出租資產	9 ~ 16 年
雜項設備	4 ~ 8 年
辦公設備	4 ~ 9 年

(十五) 承租人之租賃交易－使用權資產/租賃負債

1. 租賃資產於可供本公司使用之日認列為使用權資產及租賃負債。當租賃合約係屬短期租賃或低價值標的資產之租賃時，將租賃給付採直線法於租賃期間認列為費用。
2. 租賃負債於租賃開始日將尚未支付之租賃給付按本公司增額借款利率折現後之現值認列。

後續採利息法按攤銷後成本法衡量，於租賃期間提列利息費用。當非屬合約修改造成租賃期間或租賃給付變動時，將重評估租賃負債，並將再衡量數調整使用權資產。

3. 使用權資產於租賃開始日按成本認列，成本包括：

- (1) 租賃負債之原始衡量金額；
- (2) 於開始日或之前支付之任何租賃給付；及
- (3) 發生之任何原始直接成本

後續採成本模式衡量，於使用權資產之耐用年限屆滿時或租賃期間屆滿時兩者之較早者，提列折舊費用。當租賃負債重評估時，使用權資產將調整租賃負債之任何再衡量數。

(十六) 無形資產

主係電腦軟體，以取得成本認列，依直線法按估計耐用年限 2~3 年攤銷。

(十七) 非金融資產減損

本公司於資產負債表日針對有減損跡象之資產，估計其可回收金額，當可回收金額低於其帳面價值時，則認列減損損失。可回收金額係指一項資產之公允價值減處分成本或其使用價值，兩者較高者。當以前年度已認列資產減損之情況不存在或減少時，則迴轉減損損失，惟迴轉減損損失而增加之資產帳面金額，不超過該資產若未認列減損損失情況下減除折舊或攤銷後之帳面金額。

(十八) 借款

係指向銀行借入之長、短期款項。本公司於原始認列時按其公允價值減除交易成本衡量，後續就減除交易成本後之價款與贖回價值之任何差額，採有效利息法按攤銷程序於流通期間內認列利息費用於損益。

(十九) 應付帳款及票據

1. 係指因賒購原物料、商品或勞務所發生之債務及因營業與非因營業而發生之應付票據。
2. 屬未付息之短期應付帳款及票據，因折現之影響不大，本公司係以原始發票金額衡量。

(二十) 金融負債之除列

本公司於合約所載之義務履行、取消或到期時，除列金融負債。

(二十一) 員工福利

1. 短期員工福利

短期員工福利係以預期支付之非折現金額衡量，並於相關服務提供時認列為費用。

2. 退休金

(1) 確定提撥計畫

對於確定提撥計畫，係依權責發生基礎將應提撥之退休基金數額認列為當期之退休金成本。預付提撥金於可退還現金或減少未來給付之範圍內認列為資產。

(2) 確定福利計畫

A. 確定福利計畫下之淨義務係以員工當期或過去服務所賺得之未來福利金額折現計算，並以資產負債表日之確定福利義務現值減除計畫資產之公允價值。確定福利淨義務每年由精算師採用預計單位福利法計算，折現率則參考資產負債表日與確定福利計畫之貨幣及期間一致之高品質公司債之市場殖利率決定；在高品質公司債無深度市場之國家，係使用政府公債（於資產負債表日）之市場殖利率。

B. 確定福利計畫產生之再衡量數於發生當期認列於其他綜合損益，並表達於保留盈餘。

C. 前期服務成本之相關費用立即認列為損益。

3. 離職福利

離職福利係於正常退休日前終止對員工之聘僱或當員工決定接受公司之福利邀約以換取聘僱之終止而提供之福利。本公司係於不再能撤銷離職福利之要約或於認列相關重組成本之孰早者時認列費用。不預期在資產負債表日後 12 個月全部清償之福利應予以折現。

4. 員工酬勞及董事酬勞

員工酬勞及董事酬勞係於具法律或推定義務且金額可合理估計時，認列為費用及負債。嗣後決議實際配發金額與估列金額有差異時，則按會計估計值變動處理。

(二十二) 所得稅

1. 所得稅費用包含當期及遞延所得稅。除與列入其他綜合損益或直接列入權益之項目有關之所得稅分別列入其他綜合損益或直接列入權益外，所得稅係認列於損益。

2. 本公司依據營運及產生應課稅所得之所在國家在資產負債表日已立法或已實質性立法之稅率計算當期所得稅。管理階層就適用所得稅相關法規定期評估所得稅申報之狀況，並在適用情況下根據預期須向稅捐機關支付之稅款估列所得稅負債。未分配盈餘依所得稅法加徵之所得稅，嗣盈餘產生年度之次年度於股東會通過盈餘分派案後，始就實際盈餘之分派情形，認列之未分配盈餘所得稅費用。
3. 遞延所得稅採用資產負債表法，按資產及負債之課稅基礎與其於個別資產負債表之帳面金額所產生之暫時性差異認列。源自於原始認列之商譽所產生之遞延所得稅負債則不予認列，若遞延所得稅源自於交易（不包括企業合併）中對資產或負債之原始認列，且在交易當時未影響會計利潤或課稅所得（課稅損失），則不予認列。若投資子公司及關聯企業產生之暫時性差異，本公司可以控制暫時性差異迴轉之時間點，且暫時性差異很有可能於可預見之未來不會迴轉者則不予認列。遞延所得稅採用在資產負債表日已立法或已實質性立法，並於有關之遞延所得稅資產實現或遞延所得稅負債清償時預期適用之稅率（及稅法）為準。
4. 遞延所得稅資產於暫時性差異很有可能用以抵減未來應課稅所得之範圍內認列，並於每一資產負債表日重評估未認列及已認列之遞延所得稅資產。

(二十三) 股本

普通股分類為權益。直接歸屬於發行新股或認股權之增額成本以扣除所得稅後之淨額於權益中列為價款減項。

(二十四) 股利分配

分派予本公司股東之股利於本公司股東會決議分派股利時於財務報告認列，分派現金股利認列為負債，分派股票股利則認列為待分配股票股利，並於發行新股基準日時轉列普通股。

(二十五) 收入認列

1. 銷貨收入

本公司銷售液化石油氣相關產品。銷貨收入於產品之控制移轉予客戶時認列，即當產品被交付予客戶，客戶對於產品具有裁量權，且本公司並無尚未履行之履約義務可能影響客戶接受該產品時。當產品被運送至指定地點，陳舊過時及滅失之風險已移轉予客戶，且客戶依據銷售合約接受產品，或有客觀證據證明所有接受標準皆已滿足時，商品交付方屬發生。

2. 勞務收入

(1) 本公司提供機件運輸及吊裝等相關服務，係依完工百分比法於工程合約期間按完工程度計算而得，完工程度係參照每份工程合約截至財務報導期間結束日已發生之成本，占該工程合約預估總成本之百分比計算。客戶依照所協議之付款時間表支付合約價款，當本公司已提供之服務超過客戶應付款時認列為合約資產，若客戶應付款超過本公司已提供之服務時則認列為合約負債。

(2) 本公司提供貨櫃運輸相關服務。當提供勞務之交易結果可合理估計時，應以資產負債表日交易之完成程度認列收入，勞務收入係按專案性質依已履行勞務量占全部應履行勞務量之百分比認列，期末就已實際履行勞務量之百分比計算累積勞務收入，並減除前期已認列之累積勞務收入後作為本期應認列勞務收入。

(二十六) 政府補助

政府補助於可合理確信企業將遵循政府補助所附加之條件，且將可收到該項補助時，按公允價值認列。若政府補助之性質係補償本公司發生之費用，則在相關費用發生期間依有系統之基礎將政府補助認列為當期損益。

五、重大會計判斷、估計及假設不確定性之主要來源

本公司編製本個體財務報告時，管理階層已運用其判斷以決定所採用之會計政策，並依據資產負債表日當時之情況對於未來事件之合理預期以作出會計估計值及假設。所作出之重大會計估計值與假設可能與實際結果存有差異，將考量歷史經驗及其他因子持續評估及調整。該等估計及假設具有導致資產及負債帳面金額於下個財務年度重大調整之風險。請詳下列對重大會計判斷、估計與假設不確定性之說明：

(一) 會計政策採用之重要判斷

無此情形。

(二) 重要會計估計值及假設

1. 收入認列

機件運送及吊裝收入認列係依完工百分比法於工程合約期間按完工程度計算而得，完工程度係參照每份工程合約截至財務報導期間結束日已發生之成本，占該工程合約預估總成本之百分比計算，前述預估總成本之估計依業主委託重大機件預計運輸及吊裝所規劃之施工項目等計量單位並配合當時市場行情之波動，預估應投入之發包及料工費等各項工程成本。預估總成本影響完工程度與收入之認列，且總成本項目複雜，常涉及高度估計，致產生重大之不確定性。

2. 應收帳款減損評估

應收帳款減損評估係依國際財務報導準則第9號「金融工具」號之相關規定，採用預期信用損失，管理當局根據資產負債表日及歷史過往之個別客戶之逾期期間、客戶財務狀況及經濟狀況等多項可能影響客戶付款能力之因素，並納入對未來前瞻性資訊以建立預期損失率，評估是否有應收帳款減損之疑慮。

六、重要會計項目之說明

(一) 現金及約當現金

	112年12月31日	111年12月31日
庫存現金及週轉金	\$ 4,538	\$ 4,703
支票存款	229	339
活期存款	74,323	67,744
定期存款	-	10,606
	<u>\$ 79,090</u>	<u>\$ 83,392</u>

1. 本公司往來之金融機構信用品質良好，且本公司與多家金融機構往來以分散信用風險，預期發生違約之可能性甚低。
2. 本公司未有將現金提供質押之情形。

(二) 透過其他綜合損益按公允價值衡量之金融資產

項	目	112年12月31日	111年12月31日
流動項目：			
權益工具			
上市公司股票		\$ 38,290	\$ 38,290
評價調整		(21,070)	(18,730)
小計		<u>17,220</u>	<u>19,560</u>
非流動項目：			
權益工具			
非上市、上櫃、興櫃股票		120,387	126,387
評價調整		(40,625)	(40,625)
小計		<u>79,762</u>	<u>85,762</u>
合計		<u>\$ 96,982</u>	<u>\$ 105,322</u>

1. 本公司選擇將穩定收取股利之上市公司股票投資及非上市、上櫃、興櫃股票投資分類為透過其他綜合損益按公允價值衡量之金融資產，該等投資於民國 112 年及 111 年 12 月 31 日之公允價值分別為 \$17,220、\$79,762 及 \$19,560、\$85,762。
2. 透過其他綜合損益按公允價值衡量之金融資產認列於損益及綜合損益之明細如下：

	112年度	111年度
<u>透過其他綜合損益按公允價值衡量</u>		
<u>之權益工具</u>		
認列於其他綜合損益		
之公允價值變動	\$ <u>2,158</u>	(\$ <u>31,750</u>)
累積利益因除列轉列保留盈餘	\$ <u>4,498</u>	\$ <u>1,208</u>
認列於損益之股利收入		
於本期期末仍持有者	\$ 15,173	\$ 10,084
於本期內除列者	<u>1,800</u>	<u>-</u>
	<u>\$ 16,973</u>	<u>\$ 10,084</u>

3. 本公司於民國 112 年 8 月處分世紀重工國際股份有限公司 600 仟股，處分價款每股 17.55 元。
4. 相關透過其他綜合損益按公允價值衡量之金融資產信用風險資訊請詳附註十二(二)。

(三) 按攤銷後成本衡量之金融資產

項目	112年12月31日	111年12月31日
流動項目：		
三個月以上到期質押之定期存款	\$ 32,567	\$ 32,529

1. 按攤銷後成本衡量之金融資產認列於損益之明細如下：

	112年度	111年度
利息收入	\$ 160	\$ 38

2. 在不考慮所持有之擔保品或其他信用增強之情況下，最能代表本公司持有按攤銷後成本衡量之金融資產，於民國 112 年及 111 年 12 月 31 日信用風險最大之暴險金額分別為 \$32,567 及 \$32,529。

3. 本公司將按攤銷後成本衡量之金融資產提供作為質押擔保之情形請詳附註八。

4. 相關按攤銷後成本衡量之金融資產信用風險資訊請詳附註十二(二)。本公司投資定期存單之交易對象為信用品質良好之金融機構，預期發生違約之可能性甚低。

(四) 應收票據及帳款

	112年12月31日	111年12月31日
應收票據	\$ 20,340	\$ 19,488
應收帳款	215,930	256,575
	236,270	276,063
減：備抵損失	-	-
	\$ 236,270	\$ 276,063

1. 民國 112 年及 111 年 12 月 31 日應收帳款及應收票據之帳齡分析如下：

	112年12月31日		111年12月31日	
	應收帳款	應收票據	應收帳款	應收票據
未逾期	\$ 215,701	\$ 20,340	\$ 255,877	\$ 19,488
30天內	229	-	586	-
31-90天	-	-	82	-
91-180天	-	-	25	-
181天以上	-	-	5	-
	\$ 215,930	\$ 20,340	\$ 256,575	\$ 19,488

以上係以逾期天數為基準進行之帳齡分析。

2. 民國 112 年 12 月 31 日、111 年 12 月 31 日及 111 年 1 月 1 日，本公司與客戶合約之應收款(含應收票據)餘額分別為 \$235,390、\$275,502 及 \$537,555。

3. 本公司之應收帳款及票據並未持有任何的擔保品。

4. 相關應收帳款及應收票據信用風險資訊請詳附註十二(二)。

(五) 採用權益法之投資

1. 本公司之子公司、關聯企業及合資之投資明細如下：

	持股比例	112年12月31日	持股比例	111年12月31日
<u>子公司</u>				
Eternal Full				
Enterprise Ltd. (Eternal Full)	100.00%	\$ 122,135	100.00%	\$ 117,737
新安和加氣站(股)公司 (新安和)	100.00%	90,506	100.00%	90,331
陸海洋行(股)公司 (陸海洋行)	55.23%	74,006	55.23%	76,588
陸海天新(股)公司 (陸海天新)	75.00%	15,646	75.00%	17,268
嘉新能源(股)公司(嘉新)	77.27%	<u>13,975</u>	77.27%	<u>14,517</u>
小計		<u>316,268</u>		<u>316,441</u>
<u>關聯企業</u>				
佳運重機械工程(股)公司 (佳運重機械工程)	28.92%	<u>381,790</u>	31.92%	<u>247,017</u>
<u>合資</u>				
電才陸海(股)公司 (電才陸海)	50.00%	<u>-</u>	50.00%	<u>302</u>
合計		<u>\$ 698,058</u>		<u>\$ 563,760</u>

2. 民國 112 年及 111 年度採用權益法認列之子公司、關聯企業及合資(損)益之份額如下：

名稱	112年度	111年度
<u>子公司</u>		
Eternal Full	\$ 7,275	\$ 2,560
新安和	219	50
陸海洋行	6,675	22,556
陸海天新	(1,622)	(1,211)
嘉新	(542)	(466)
小計	<u>12,005</u>	<u>23,489</u>
<u>關聯企業</u>		
佳運重機械工程	<u>113,708</u>	<u>91,561</u>
<u>合資</u>		
電才陸海	(302)	(305)
合計	<u>\$ 125,411</u>	<u>\$ 114,745</u>

3. 子公司：

- (1) 有關本公司之子公司資訊，請參見本公司民國 112 年度合併財務報表附註四（三）。
- (2) Eternal Full 於民國 111 年 9 月及 3 月分別辦理現金減資，金額分別為 \$7,698 及 \$19,607，由本公司依持股比例全數收回股款。
- (3) Formosa 於民國 111 年 2 月辦理現金增資 \$27,831，由 Glory Base 全數認購。
- (4) Peace King 於民國 111 年 9 月辦理現金減資 \$7,698，由 Eternal Full 依持股比例全數收回股款。

4. 關聯企業

(1) 本公司關聯企業之基本資訊如下：

公司名稱	主要營業場所	持股比率		關係之性質	衡量方法
		112年12月31日	111年12月31日		
佳運重機械工程	台灣	28.92%	31.92%	策略投資	權益法

- A. 佳運重機械工程於民國 111 年 6 月 9 日經董事會決議，通過民國 110 年度盈餘及員工酬勞轉增資發行新股案，共計發行新股 7,565 仟股，業經報奉主管機關核准在案，並以民國 111 年 7 月 10 日為發行新股基準日，上述變更登記事項業於民國 111 年 8 月 2 日辦理完竣，增資後本公司持股比例由 32.59% 下降至 31.92%。
- B. 佳運重機械工程於民國 112 年 7 月 11 日經董事會決議，通過民國 111 年度盈餘轉增資發行新股案，共計發行新股 8,270 仟股，業經報奉主管機關核准在案，並以民國 112 年 7 月 17 日為發行新股基準日，上述變更登記事項業於民國 112 年 8 月 11 日辦理完竣。
- C. 佳運重機械工程於民國 112 年 8 月 8 日經董事會決議，通過民國 111 年第一次員工認股權憑證發行及認股，共計發行新股 2,000 仟股，業經報奉主管機關核准在案，並以民國 112 年 8 月 14 日為發行新股基準日，上述變更登記事項業於民國 112 年 9 月 14 日辦理完竣，增資後本公司持股比例由 31.92% 下降至 30.24%。
- D. 佳運重機械工程於民國 112 年 12 月 6 日經董事會決議，通過辦理現金增資，共計發行新股 7,000 仟股，每股面額 10 元，發行價格為每股 30 元，並依法保留 15% 員工認購，本公司認購 1,739 仟股，金額計 \$52,172；另於 112 年 6 月 30 日股東常會決議，通過員工酬勞轉增資發行新股案，共計發行新股 728 仟股，業經報奉主管機關核准在案，並現金增資及員工酬勞轉增資基準日皆為民國 112 年 12 月 26 日，上述變更登記事項業於民國 113 年 1 月 10 日辦理完竣，增資後本公司持股比例由 30.24% 下降至 28.92%。

(2) 本公司關聯企業之彙總性財務資訊如下：

資產負債表

	佳運重機械工程	
	112年12月31日	111年12月31日
流動資產	\$ 1,129,770	\$ 734,974
非流動資產	727,846	516,676
流動負債	(399,835)	(364,682)
非流動負債	(135,403)	(109,615)
淨資產總額	<u>\$ 1,322,378</u>	<u>\$ 777,353</u>
占關聯企業淨資產之份額	<u>\$ 382,498</u>	<u>\$ 248,131</u>

綜合損益表

	佳運重機械工程	
	112年度	111年度
收入	\$ 1,210,502	\$ 1,027,651
繼續營業單位本期淨利	363,807	283,428
其他綜合損益(稅後淨額)	402	1,554
本期綜合損益總額	<u>\$ 364,209</u>	<u>\$ 284,982</u>
自關聯企業收取之股利	<u>\$ 35,199</u>	<u>\$ 19,555</u>

(3) 上列採用權益法之投資，係依關聯企業會計師查核簽證之財務報告評價而得。

(4) 本公司持有佳運重機械工程 28.92% 股權，為該公司單一最大股東，因其他兩大股東(非為關係人)持股超過本公司，且股東間未約定互相商議或集體制定決策之合約協議，顯示本公司無實際能力主導該公司攸關活動，故判斷對該公司不具控制，僅具重大影響。

5. 合資

本公司不重大合資之帳面金額及其經營結果之份額如下：

民國 112 年及 111 年 12 月 31 日，本公司不重大合資之帳面金額合計分別為\$0 及\$302。

	電才陸海	
	112年度	111年度
收入	\$ -	\$ -
繼續營業單位本期淨損	(697)	(610)
其他綜合損益(稅後淨額)	-	-
本期綜合損益總額	<u>(\$ 697)</u>	<u>(\$ 610)</u>

6. 本公司民國 112 年及 111 年度部分採用權益法評價之被投資公司，其採用權益法之投資係該公司所委任其他會計師查核之財務報告評價而得，民國 112 年及 111 年度所認列採用權益法認列之子公司、關聯企業及合資損益之份額分別為(\$625)及(\$721)，其相關採用權益法之投資餘額分別為\$104,481 及\$105,150。

7. 本公司民國 112 年及 111 年度採用權益法評價之被投資公司均無公開市場報價。

(六) 不動產、廠房及設備

112年

	房屋及					未完工程及		合計
	土地	建築	機器設備	運輸設備	出租資產	辦公設備	其他	
1月1日								
成本	\$ 363,510	\$ 266,576	\$ 9,450	\$ 938,259	\$ 137,142	\$ 15,101	\$ 8,306	\$ 90,234
累計折舊	-	(123,583)	(9,450)	(401,590)	(29,227)	(11,909)	(4,947)	-
	<u>\$ 363,510</u>	<u>\$ 142,993</u>	<u>\$ -</u>	<u>\$ 536,669</u>	<u>\$ 107,915</u>	<u>\$ 3,192</u>	<u>\$ 3,359</u>	<u>\$ 90,234</u>
12月31日								
成本	\$ 363,510	\$ 142,993	\$ -	\$ 536,669	\$ 107,915	\$ 3,192	\$ 3,359	\$ 90,234
增添	-	-	1,654	45,217	-	1,537	1,357	90,208
處分成本	-	-	-	(34,799)	-	(124)	(457)	-
處分累計折舊	-	-	-	34,403	-	124	457	-
本期移轉	-	-	3,850	-	-	-	-	(3,850)
折舊費用	-	(6,606)	(46)	(71,790)	(8,601)	(1,210)	(1,091)	-
12月31日	<u>\$ 363,510</u>	<u>\$ 136,387</u>	<u>\$ 5,458</u>	<u>\$ 509,700</u>	<u>\$ 99,314</u>	<u>\$ 3,519</u>	<u>\$ 3,625</u>	<u>\$ 176,592</u>
12月31日								
成本	\$ 363,510	\$ 266,576	\$ 14,954	\$ 948,677	\$ 137,142	\$ 16,514	\$ 9,206	\$ 176,592
累計折舊	-	(130,189)	(9,496)	(438,977)	(37,828)	(12,995)	(5,581)	-
	<u>\$ 363,510</u>	<u>\$ 136,387</u>	<u>\$ 5,458</u>	<u>\$ 509,700</u>	<u>\$ 99,314</u>	<u>\$ 3,519</u>	<u>\$ 3,625</u>	<u>\$ 176,592</u>

111年

	房屋及				未完工程及			合計
	土地	建築	機器設備	運輸設備	出租資產	辦公設備	其他	
1月1日								
成本	\$ 363,510	\$ 280,106	\$ 9,450	\$ 761,664	\$ 137,142	\$ 13,046	\$ 9,090	\$ -
累計折舊	-	(130,205)	(9,085)	(400,445)	(20,624)	(12,044)	(6,120)	-
	<u>\$ 363,510</u>	<u>\$ 149,901</u>	<u>\$ 365</u>	<u>\$ 361,219</u>	<u>\$ 116,518</u>	<u>\$ 1,002</u>	<u>\$ 2,970</u>	<u>\$ -</u>
12月31日								
成本	\$ 363,510	\$ 149,901	\$ 365	\$ 361,219	\$ 116,518	\$ 1,002	\$ 2,970	\$ -
增添	-	5,525	-	240,356	-	2,709	1,111	90,234
處分成本	-	(19,055)	-	(63,761)	-	(654)	(1,895)	-
處分累計折舊	-	13,176	-	62,371	-	654	1,895	-
折舊費用	-	(6,554)	(365)	(63,516)	(8,603)	(519)	(722)	-
	<u>\$ 363,510</u>	<u>\$ 142,993</u>	<u>\$ -</u>	<u>\$ 536,669</u>	<u>\$ 107,915</u>	<u>\$ 3,192</u>	<u>\$ 3,359</u>	<u>\$ 90,234</u>
12月31日								
成本	\$ 363,510	\$ 266,576	\$ 9,450	\$ 938,259	\$ 137,142	\$ 15,101	\$ 8,306	\$ 90,234
累計折舊	-	(123,583)	(9,450)	(401,590)	(29,227)	(11,909)	(4,947)	-
	<u>\$ 363,510</u>	<u>\$ 142,993</u>	<u>\$ -</u>	<u>\$ 536,669</u>	<u>\$ 107,915</u>	<u>\$ 3,192</u>	<u>\$ 3,359</u>	<u>\$ 90,234</u>

1. 以不動產、廠房及設備提供擔保之資訊，請詳附註八之說明。

2. 不動產、廠房及設備借款成本資本化金額及利率區間：

	112年度	111年度
資本化金額	\$ 2,839	\$ 370
資本化利率區間	1.95%~2.13%	1.60%~1.95%

(七)租賃交易－承租人

1. 本公司租賃之標的資產包括土地、建物及公務車，租賃合約之期間介於民國 100 到 116 年。租賃合約是採個別協商並包含各種不同的條款及條件，除租賃之資產不得用作借貸擔保外，未有加諸其他之限制。

2. 使用權資產之帳面價值與認列之折舊費用資訊如下：

	112年			
	土地	房屋及建築	運輸設備	合計
1月1日				
成本	\$ 30,833	\$ 5,254	\$ 7,080	\$ 43,167
累計折舊	(14,036)	(1,241)	(2,134)	(17,411)
	<u>\$ 16,797</u>	<u>\$ 4,013</u>	<u>\$ 4,946</u>	<u>\$ 25,756</u>
1月1日	\$ 16,797	\$ 4,013	\$ 4,946	\$ 25,756
增添	2,347	-	974	3,321
處分成本	(2,360)	-	-	(2,360)
處分累計折舊	2,360	-	-	2,360
折舊費用	(7,557)	(876)	(2,442)	(10,875)
12月31日	<u>\$ 11,587</u>	<u>\$ 3,137</u>	<u>\$ 3,478</u>	<u>\$ 18,202</u>
12月31日				
成本	\$ 30,820	\$ 5,254	\$ 8,054	\$ 44,128
累計折舊	(19,233)	(2,117)	(4,576)	(25,926)
	<u>\$ 11,587</u>	<u>\$ 3,137</u>	<u>\$ 3,478</u>	<u>\$ 18,202</u>
	111年			
	土地	房屋及建築	運輸設備	合計
1月1日				
成本	\$ 30,690	\$ 5,254	\$ 6,983	\$ 42,927
累計折舊	(9,608)	(365)	(858)	(10,831)
	<u>\$ 21,082</u>	<u>\$ 4,889</u>	<u>\$ 6,125</u>	<u>\$ 32,096</u>
1月1日	\$ 21,082	\$ 4,889	\$ 6,125	\$ 32,096
增添	3,235	-	1,781	5,016
處分成本	(3,092)	-	(1,684)	(4,776)
處分累計折舊	3,092	-	972	4,064
折舊費用	(7,520)	(876)	(2,248)	(10,644)
12月31日	<u>\$ 16,797</u>	<u>\$ 4,013</u>	<u>\$ 4,946</u>	<u>\$ 25,756</u>
12月31日				
成本	\$ 30,833	\$ 5,254	\$ 7,080	\$ 43,167
累計折舊	(14,036)	(1,241)	(2,134)	(17,411)
	<u>\$ 16,797</u>	<u>\$ 4,013</u>	<u>\$ 4,946</u>	<u>\$ 25,756</u>

3. 與租賃合約有關之租賃負債如下：

	<u>112年12月31日</u>	<u>111年12月31日</u>
租賃負債總額	\$ 18,600	\$ 26,166
減：一年內到期部分(表列「租賃負債-流動」)	(9,448)	(10,685)
	<u>\$ 9,152</u>	<u>\$ 15,481</u>

4. 與租賃合約有關之損益項目資訊如下：

	<u>112年度</u>	<u>111年度</u>
<u>影響當期損益之項目</u>		
租賃負債之利息費用	\$ 362	\$ 484
屬短期租賃合約之費用	1,720	1,840
屬低價值資產租賃之費用	98	79
租賃修改利益	-	7

5. 本公司於民國 112 年及 111 年度租賃現金流出總額分別為 \$13,558 及 \$12,490。

(八) 租賃交易－出租人

1. 本公司出租之標的資產包括土地、建物及機器設備，租賃合約之期間通常介於民國 99 到 124 年，租賃合約是採個別協商並包含各種不同的條款及條件。為保全出租資產之使用情況，通常會要求承租人不得將租賃資產用作借貸擔保。
2. 本公司於民國 112 年及 111 年度基於營業租賃合約分別認列 \$32,479 及 \$27,635 之租金收入，無屬變動租賃給付之情形。
3. 本公司以營業租賃出租之租賃給付之到期日分析如下：

	<u>112年12月31日</u>		<u>111年12月31日</u>	
113年	\$	26,379	112年	\$ 26,340
114年		19,473	113年	24,467
115年		13,433	114年	19,202
116年		1,640	115年	13,431
117年		310	116年	1,722
118年以後		<u>1,891</u>	117年以後	<u>2,119</u>
合計	<u>\$</u>	<u>63,126</u>	合計	<u>\$ 87,281</u>

(九) 短期借款

借款性質	擔保品	112年12月31日	111年12月31日
銀行借款			
信用借款	-	\$ 60,000	\$ 50,000
擔保借款	不動產、 廠房及設備	60,000	-
合計		<u>\$ 120,000</u>	<u>\$ 50,000</u>
利率區間		1.85%~1.903%	1.875%

本公司為短期借款所提供之擔保品請詳附註八。

(十) 其他應付款

	112年12月31日	111年12月31日
應付薪資	\$ 66,269	\$ 67,723
應付費用	11,154	10,525
其他應付款	2,136	887
應付設備款	384	675
	<u>\$ 79,943</u>	<u>\$ 79,810</u>

(十一) 長期借款

借款性質	借款期間及還款方式	利率區間	擔保品	112年12月31日
長期銀行借款				
擔保借款	自112年6月2日至114年12月20日，按月付息並到期一次償還本金	2.04%	不動產、廠房及設備	\$ 80,000
分期償付之借款				
擔保借款	自108年8月8日至125年7月27日，並按月付息，另自108年7月28日起分期償還本金	1.99%~2.19%	不動產、廠房及設備	195,980
減：一年內到期之長期借款				(43,840)
				<u>\$ 232,140</u>

借款性質	借款期間及還款方式	利率區間	擔保品	111年12月31日
長期銀行借款				
擔保借款	自111年11月14日至113年11月14日，按月付息並到期一次償還本金	1.79%	不動產、廠房及設備	\$ 30,000
分期償付之借款				
擔保借款	自108年6月28日至125年7月27日，並按月付息，另自108年7月28日起分期償還本金	1.85%~1.951%	不動產、廠房及設備	229,458
減：一年內到期之長期借款				(88,875)
				<u>\$ 170,583</u>

本公司為長期借款所提供之擔保品請詳附註八。

(十二) 退休金(表列「其他非流動負債」)

1. (1) 本公司依據「勞動基準法」之規定，訂有確定福利之退休辦法，適用於民國 94 年 7 月 1 日實施「勞工退休金條例」前所有正式員工之服務年資，以及於實施「勞工退休金條例」後選擇繼續適用勞動基準法員工之後續服務年資。員工符合退休條件者，退休金之支付係根據服務年資及退休前 6 個月之平均薪資計算，15 年以內(含)的服務年資每滿一年給予兩個基數，超過 15 年之服務年資每滿一年給予一個基數，惟累積最高以 45 個基數為限。本公司按月就薪資總額 8% 提撥退休基金，以勞工退休準備金監督委員會之名義專戶儲存於台灣銀行。另本公司於每年年度終了前，估算前項勞工退休準備金專戶餘額，若該餘額不足給付次一年度內預估符合退休條件之勞工依前述計算之退休金數額，本公司將於次年度三月底前一次提撥其差額。

(2) 資產負債表認列之金額如下：

	112年12月31日	111年12月31日
確定福利義務現值	(\$ 70,201)	(\$ 76,174)
計畫資產公允價值	66,466	70,531
淨確定福利負債	<u>(\$ 3,735)</u>	<u>(\$ 5,643)</u>

(3) 淨確定福利負債之變動如下：

	確定福利 義務現值	計畫資產 公允價值	淨確定 福利負債
112年			
1月1日餘額	(\$ 76,174)	\$ 70,531	(\$ 5,643)
當期服務成本	(590)	-	(590)
利息(費用)收入	(952)	881	(71)
	(77,716)	71,412	(6,304)
再衡量數：			
計畫資產報酬(不包括包含於 利息收入或費用之金額)	-	558	558
財務假設變動影響數	(172)	-	(172)
經驗調整	(671)	-	(671)
	(843)	558	(285)
提撥退休基金	-	2,854	2,854
支付退休金	8,358	(8,358)	-
12月31日餘額	(\$ 70,201)	\$ 66,466	(\$ 3,735)
	確定福利 義務現值	計畫資產 公允價值	淨確定 福利負債
111年			
1月1日餘額	(\$ 77,160)	\$ 63,525	(\$ 13,635)
當期服務成本	(671)	-	(671)
利息(費用)收入	(463)	415	(48)
	(78,294)	63,940	(14,354)
再衡量數：			
計畫資產報酬(不包括包含於 利息收入或費用之金額)	-	5,075	5,075
財務假設變動影響數	1,789	-	1,789
經驗調整	(1,276)	-	(1,276)
	513	5,075	5,588
提撥退休基金	-	3,123	3,123
支付退休金	1,607	(1,607)	-
12月31日餘額	(\$ 76,174)	\$ 70,531	(\$ 5,643)

(4) 本公司之確定福利退休計畫基金資產，係由台灣銀行按該基金年度投資運用計畫所定委託經營項目之比例及金額範圍內，依勞工退休基金收支保管及運用辦法第六條之項目（即存放國內外之金融機構，投資國內外上市、上櫃或私募之權益證券及投資國內外不動產之證券化商品等）辦理委託經營，相關運用情形係由勞工退休基金監理會進行監督。該基金之運用，其每年決算分配之最低收益，不得低於依當地銀行二年定期存款利率計算之收益，若有不足，則經主管機關核准後由國庫補足。因本公司無權參與該基金之運作及管理，故無法依國際會計準則第 19 號第 142 段規定揭露計畫資產公

允價值之分類。民國 112 年及 111 年 12 月 31 日構成該基金總資產之公允價值，請詳政府公告之各年度之勞工退休基金運用報告。

(5) 有關退休金之精算假設彙總如下：

	112年度	111年度
折現率	1.180%	1.250%
未來薪資增加率	1.125%	1.125%

民國 112 年及 111 年度對於未來死亡率之假設皆按照臺灣壽險業第六回經驗生命表估計。

因採用之主要精算假設變動而影響之確定福利義務現值分析如下：

	折現率		未來薪資增加率	
	增加0.25%	減少0.25%	增加1.00%	減少1.00%

112年12月31日

對確定福利義務現值之影響(\$ 607) \$ 623 \$ 2,584 (\$ 2,386)

111年12月31日

對確定福利義務現值之影響(\$ 669) \$ 688 \$ 2,890 (\$ 2,653)

上述之敏感度分析係基於其他假設不變的情況下分析單一假設變動之影響。實務上許多假設的變動則可能是連動的。敏感度分析係與計算資產負債表之淨退休金負債所採用的方法一致。

本期編製敏感度分析所使用之方法與假設與前期相同。

(6) 本公司於民國 113 年度預計支付予退休計畫之提撥金為\$0。

(7) 截至民國 112 年 12 月 31 日，該退休計畫之加權平均存續期間為 7.1 年。退休金支付之到期分析如下：

短於1年	\$	67,253
2-5年		2,232
5-10年		<u>820</u>
	\$	<u>70,305</u>

(8) 民國 112 年及 111 年度，本公司依上述退休金辦法認列之退休金成本分別為\$661及\$719。

2. (1) 自民國 94 年 7 月 1 日起，本公司及國內子公司依據「勞工退休金條例」，訂有確定提撥之退休辦法，適用於本國籍之員工。本公司及國內子公司就員工選擇適用「勞工退休金條例」所定之勞工退休金制度部分，每月按薪資之 6% 提繳勞工退休金至勞保局員工個人帳戶，員工退休金之支付依員工個人之退休金專戶及累積收益之金額採月退休金或一次退休金方式領取。

(2) 民國 112 年及 111 年度，本公司依上開退休金辦法認列之退休金成本分別為\$10,061及\$10,665。

(十三) 股本

1. 民國 112 年 12 月 31 日止，本公司額定資本額為\$1,230,000，分為 123,000 仟股，實收資本額為\$1,048,766，每股面額 10 元。本公司已發行股份之股款均已收訖。

本公司普通股期初與期末流通在外股數(單位：仟股)調節如下：

	112年	111年
1月1日	104,877	80,674
盈餘轉增資	-	24,203
12月31日	104,877	104,877

2. 本公司於民國 111 年 6 月 27 日經股東會決議通過，自未分配盈餘中提撥 \$242,023 發行新股 24,203 仟股，經報奉主管機關核准，並於民國 111 年 8 月 12 日經董事會通過除權基準日為民國 111 年 9 月 4 日，且已於民國 111 年 9 月 30 日辦理變更登記完竣。

(十四) 資本公積

依公司法規定，超過票面金額發行股票所得之溢額及受領贈與之所得之資本公積，除得用於彌補虧損外，於公司無累積虧損時，按股東原有股份之比例發給新股或現金。另依證券交易法之相關規定，以上開資本公積撥充資本時，每年以其合計數不超過實收資本額 10% 為限。公司非於盈餘公積填補資本虧損仍有不足時，不得以資本公積補充之。

	112年					
	發行溢價	庫藏股票 交易	採用權益法 認列關係企業 及合資股權淨 值之變動數		其他	合計
1月1日	\$ 62,214	\$ 15,659	\$ -	\$ 5,490	\$ 83,363	
持股比例認列關聯 企業權益變動數	-	-	4,563	-	4,563	
12月31日	\$ 62,214	\$ 15,659	\$ 4,563	\$ 5,490	\$ 87,926	
	111年					
	發行溢價	庫藏股票 交易	採用權益法 認列關係企業 及合資股權淨 值之變動數		其他	合計
1月1日	\$ 62,214	\$ 15,659	\$ 3,539	\$ 5,490	\$ 86,902	
持股比例認列關聯 企業權益變動數	-	-	(3,539)	-	(3,539)	
12月31日	\$ 62,214	\$ 15,659	\$ -	\$ 5,490	\$ 83,363	

(十五) 保留盈餘

1. 依本公司章程規定，年度決算後如有盈餘，除依法完納稅捐及彌補以往年度虧損外，應先提列 10% 為法定盈餘公積，但法定盈餘公積已達資本總額時，不在此限，次依法令及主管機關規定提列或迴轉特別盈餘公積；再加計前期累積未分配盈餘，餘額為累積可分配盈餘。前述累積可分配盈餘，由董事會參酌企業成長所需資金，擬具盈餘分配案提請股東會決議之。本公司正處營業成長期，分配股利之政策，須視公司目前及未來之投資環境、資金需求市場競爭情況與資本預算因素，兼顧股東利益、平衡股利及公司長期財務規劃等，每年依法由董事會擬具分派案，

提報股東會。股東股利之發放，其中現金股利應為股利總額之20%~100%，其餘為股票股利。

2. 法定盈餘公積除彌補公司虧損及按股東原有股份之比例發給新股或現金外，不得使用之，惟發給新股或現金者，以該項公積超過實收資本額25%之部分為限。
3. (1) 本公司分派盈餘時，依法令規定須就當年度資產負債表日之其他權益項目借方餘額提列特別盈餘公積始得分派，嗣後其他權益項目借方餘額迴轉時，迴轉金額得列入可供分派盈餘中。
(2) 首次採用 IFRSs 時，民國 110 年 3 月 31 日金管證發字第 1090150022 號函提列之特別盈餘公積，本公司於嗣後使用、處分或重分類相關資產時，就原提列特別盈餘公積之比例予以迴轉，前述相關資產若為投資性不動產時，屬土地部分於處分或重分類時迴轉，屬土地以外之部分，則於使用期間逐期迴轉。
4. 本公司於民國 111 年 6 月 27 日經股東會決議通過民國 110 年度盈餘分派如下：

	110年度	
	金額	每股股利(元)
法定盈餘公積	\$ 74,048	
現金股利	322,697	\$ 4
股票股利	242,023	3
合計	\$ 638,768	

5. 本公司於民國 112 年 6 月 9 日經股東會決議通過民國 111 年度盈餘分派如下：

	111年度	
	金額	每股股利(元)
法定盈餘公積	\$ 20,401	
特別盈餘公積	18,722	
現金股利	104,877	\$ 1
合計	\$ 144,000	

6. 本公司於民國 113 年 3 月 12 日經董事會提議對民國 112 年度之盈餘分派如下：

	112年度	
	金額	每股股利(元)
法定盈餘公積	\$ 20,718	
特別盈餘公積	6,094	
現金股利	125,852	\$ 1
合計	\$ 152,664	

前述民國 112 年度盈餘分派案尚未經股東會決議。

(十六) 營業收入

	112年度	111年度
客戶合約之收入	\$ 1,591,344	\$ 1,694,275
租賃收入	32,479	27,635
倉儲收入	4,063	3,689
	<u>\$ 1,627,886</u>	<u>\$ 1,725,599</u>

1. 客戶合約收入之細分

本公司之收入源於提供隨時間逐步移轉及於某一時點移轉之商品及勞務，收入可細分為下列主要產品線：

	112年度	機件運輸與 吊裝部門	液化石油氣 加氣站部門	合計
部門收入	<u>\$ 832,305</u>	<u>\$ 565,705</u>	<u>\$ 193,334</u>	<u>\$ 1,591,344</u>
收入認列時點				
於某一時點認列之收入	\$ -	\$ -	\$ 193,334	\$ 193,334
隨時間逐步認列之收入	<u>832,305</u>	<u>565,705</u>	<u>-</u>	<u>1,398,010</u>
	<u>\$ 832,305</u>	<u>\$ 565,705</u>	<u>\$ 193,334</u>	<u>\$ 1,591,344</u>
	111年度	機件運輸與 吊裝部門	液化石油氣 加氣站部門	合計
部門收入	<u>\$ 1,048,718</u>	<u>\$ 451,524</u>	<u>\$ 194,033</u>	<u>\$ 1,694,275</u>
收入認列時點				
於某一時點認列之收入	\$ -	\$ -	\$ 194,033	\$ 194,033
隨時間逐步認列之收入	<u>1,048,718</u>	<u>451,524</u>	<u>-</u>	<u>1,500,242</u>
	<u>\$ 1,048,718</u>	<u>\$ 451,524</u>	<u>\$ 194,033</u>	<u>\$ 1,694,275</u>

2. 合約資產

本公司認列客戶合約收入相關之合約資產如下：

	112年12月31日	111年12月31日	111年1月1日
合約資產：			
合約資產-重機合約	<u>\$ 31,424</u>	<u>\$ 22,969</u>	<u>\$ 53,317</u>
合約負債：			
預收工程款	<u>\$ 5,000</u>	<u>\$ -</u>	<u>\$ -</u>

(十七) 營業成本

	112年度	111年度
運輸成本	\$ 745,166	\$ 906,175
機件運輸與吊裝成本	482,433	403,341
銷貨成本	172,126	172,928
倉儲成本	5,047	5,225
租賃成本	10,962	11,206
	<u>\$ 1,415,734</u>	<u>\$ 1,498,875</u>

(十八) 利息收入

	<u>112年度</u>	<u>111年度</u>
銀行存款利息	\$ 473	\$ 410
按攤銷後成本衡量之金融資產 利息收入	160	38
其他利息收入	95	135
	<u>\$ 728</u>	<u>\$ 583</u>

(十九) 其他收入

	<u>112年度</u>	<u>111年度</u>
股利收入	\$ 16,973	\$ 10,084
其他收入	4,907	4,315
	<u>\$ 21,880</u>	<u>\$ 14,399</u>

(二十) 其他利益及損失

	<u>112年度</u>	<u>111年度</u>
處分不動產、廠房及設備利益	\$ 6,699	\$ 6,308
賠償損失	-	(1,000)
淨外幣兌換利益	(1,371)	73
處分採用權益法之投資 - 子公司損失	-	(3,976)
租賃修改利益	-	7
其他損失	(40)	(1,501)
	<u>\$ 5,288</u>	<u>(\$ 89)</u>

(二十一) 財務成本

	<u>112年度</u>	<u>111年度</u>
利息費用－銀行借款	\$ 6,934	\$ 4,551
利息費用－租賃負債	362	484
減：符合要件之資產資本化金額	(2,839)	(370)
	<u>\$ 4,457</u>	<u>\$ 4,665</u>

(二十二) 費用性質之額外資訊

	<u>112年度</u>	<u>111年度</u>
運費	\$ 432,112	\$ 523,879
員工福利費用	279,026	290,801
其他機件運輸與吊裝成本	222,425	194,695
出售商品成本	172,126	172,928
柴油費	135,642	137,036
折舊費用	100,219	90,922
修繕費	48,418	41,636
裝卸費	27,770	22,382
輪胎費	12,441	13,924
攤銷費	417	440
預期信用減損損失	5	-
其他	126,850	142,161
營業成本及營業費用	<u>\$ 1,557,451</u>	<u>\$ 1,630,804</u>

(二十三) 員工福利費用

	<u>112年度</u>	<u>111年度</u>
薪資費用	\$ 238,261	\$ 248,758
勞健保費用	21,985	22,998
退休金費用	10,722	11,384
其他用人費用	8,058	7,661
	<u>\$ 279,026</u>	<u>\$ 290,801</u>

1. 本公司章程有關盈餘分派之規定請詳附註六(十五)。本司依當年度獲利狀況扣除累積虧損後，如尚有餘額，應提撥員工酬勞不低於5%，董事酬勞不高於5%。
2. 本公司民國112年及111年度員工酬勞估列金額分別為\$12,182及\$12,209；董事酬勞估列金額分別為\$12,182及\$12,209，前述金額帳列薪資費用科目。
3. 經董事會決議之民國111年度員工及董事酬勞與民國111年度財務報告認列一致。
本公司董事會通過之員工及董事酬勞相關資訊可至公開資訊觀測站查詢。

(二十四) 所得稅

1. 所得稅費用

(1) 所得稅費用組成部分：

	112年度	111年度
當期所得稅：		
當期所得產生之所得稅	\$ 15,491	\$ 19,460
未分配盈餘加徵	553	-
以前年度所得稅低估數	19	1,350
當期所得稅總額	16,063	20,810
遞延所得稅：		
暫時性差異之原始產生及迴轉	313	454
所得稅費用	\$ 16,376	\$ 21,264

(2) 與其他綜合損益相關之所得稅金額：

	112年度	111年度
確定福利義務之再衡量數	\$ 57	(\$ 1,118)

2. 所得稅費用與會計利潤關係

	112年度	111年度
稅前淨利按法定稅率計算之		
所得稅	\$ 43,857	\$ 43,954
按稅法規定應剔除之費用	304	424
按稅法規定免課稅之所得	(27,022)	(23,659)
暫時性差異未認列遞延所得稅資產	(1,455)	(512)
以前年度所得稅低估數	19	1,350
遞延所得稅資產可實現性評估變動	120	(293)
未分配盈餘加徵	553	-
所得稅費用	\$ 16,376	\$ 21,264

3. 因暫時性差異而產生之各遞延所得稅資產或負債金額如下：

	112年			
	1月1日	認列 於損益	認列於 其他綜合損益	12月31日
暫時性差異：				
-遞延所得稅資產：				
遞延利益	\$ 223	(\$ 81)	\$ -	\$ 142
確定福利精算損益	9,030	-	57	9,087
未實現兌換損失	109	206	-	315
小計	<u>\$ 9,362</u>	<u>\$ 125</u>	<u>\$ 57</u>	<u>\$ 9,544</u>
-遞延所得稅負債：				
提撥專戶數超過退休 金費用	(5,148)	(438)	-	(5,586)
土地增值稅準備	(30,137)	-	-	(30,137)
小計	<u>(35,285)</u>	<u>(438)</u>	<u>-</u>	<u>(35,723)</u>
合計	<u>(\$ 25,923)</u>	<u>(\$ 313)</u>	<u>\$ 57</u>	<u>(\$ 26,179)</u>

	111年			
	1月1日	認列 於損益	認列於 其他綜合損益	12月31日
暫時性差異：				
-遞延所得稅資產：				
遞延利益	\$ 305	(\$ 82)	\$ -	\$ 223
確定福利精算損益	10,148	-	(1,118)	9,030
未實現兌換損失	-	109	-	109
小計	<u>\$ 10,453</u>	<u>\$ 27</u>	<u>(\$ 1,118)</u>	<u>\$ 9,362</u>
-遞延所得稅負債：				
提撥專戶數超過退休 金費用	(4,667)	(481)	-	(5,148)
土地增值稅準備	(30,137)	-	-	(30,137)
小計	<u>(34,804)</u>	<u>(481)</u>	<u>-</u>	<u>(35,285)</u>
合計	<u>(\$ 24,351)</u>	<u>(\$ 454)</u>	<u>(\$ 1,118)</u>	<u>(\$ 25,923)</u>

4. 未認列為遞延所得稅資產之可減除暫時性差異：

	112年12月31日	111年12月31日
採用權益法認列之子公司損益之份額	\$ 109,249	\$ 116,524
國外營運機構財務報表換算之兌換差額	29,821	26,944
	<u>\$ 139,070</u>	<u>\$ 143,468</u>

5. 本公司營利事業所得稅業經稅捐稽徵機關核定至民國 110 年度。

(二十五) 每股盈餘

	112年度		
	稅後金額	加權平均流通 在外股數(仟股)	每股盈餘 (元)
<u>基本每股盈餘</u>			
歸屬於普通股股東之 本期淨利	\$ 202,909	104,877	\$ 1.93
<u>稀釋每股盈餘</u>			
歸屬於普通股股東之 本期淨利	\$ 202,909	104,877	
具稀釋作用之潛在普通股之影響 員工酬勞	-	554	
屬於普通股股東之本期 淨利加潛在普通股之影響	\$ 202,909	105,431	\$ 1.92
<hr/>			
	111年度		
	稅後金額	加權平均流通 在外股數(仟股)	每股盈餘 (元)
<u>基本每股盈餘</u>			
歸屬於普通股股東之 本期淨利	\$ 198,504	104,877	\$ 1.89
<u>稀釋每股盈餘</u>			
歸屬於普通股股東之 本期淨利	\$ 198,504	104,877	
具稀釋作用之潛在普通股之影響 員工酬勞	-	554	
屬於普通股股東之本期 淨利加潛在普通股之影響	\$ 198,504	105,431	\$ 1.88

(二十六) 現金流量補充資訊

僅有部分現金支付之投資活動：

	112年度	111年度
購置不動產、廠房及設備	\$ 139,973	\$ 339,935
加：期初應付設備款	675	-
加：期初應付票據-設備款	1,131	200
減：期末應付設備款	(384)	(675)
減：期末應付票據-設備款	(252)	(1,131)
本期支付現金	\$ 141,143	\$ 338,329

(二十七) 來自籌資活動之負債之變動

	短期借款	長期借款(含一年內到期)	租賃負債(含一年內到期)	存入保證金	來自籌資活動之負債總額
112年1月1日	\$ 50,000	\$ 259,458	\$ 26,166	\$ 3,730	\$ 339,354
籌資現金流量之變動	70,000	16,522	(10,887)	100	75,735
其他非現金之變動	-	-	3,321	-	3,321
112年12月31日	\$ 120,000	\$ 275,980	\$ 18,600	\$ 3,830	\$ 418,410

	短期借款	長期借款(含一年內到期)	租賃負債(含一年內到期)	存入保證金	來自籌資活動之負債總額
111年1月1日	\$ -	\$ 283,798	\$ 32,434	\$ 3,732	\$ 319,964
籌資現金流量之變動	50,000	(24,340)	(10,563)	(2)	15,095
其他非現金之變動	-	-	4,295	-	4,295
111年12月31日	\$ 50,000	\$ 259,458	\$ 26,166	\$ 3,730	\$ 339,354

七、關係人交易

(一) 關係人之名稱及關係

關係人名稱	與本公司之關係
長昌運輸股份有限公司(長昌)	其他關係企業(該公司之主要股東為本公司之董事長)
華冠船務代理股份有限公司(華冠)	其他關係企業(該公司之董事長為本公司之董事長)
利豐交通企業股份有限公司(利豐)	其他關係企業(該公司之董事長為本公司之董事)
得利洋行股份有限公司(得利洋行)	其他關係企業(該公司之董事長為本公司之董事長)
嘉新能源股份有限公司(嘉新)	子公司
陸海天新股份有限公司(陸海天新)	"
陸海洋行股份有限公司(陸海洋行)	"
佳運重機械工程股份有限公司(佳運重機械工程)	關聯企業(本公司採權益法評價之被投資公司)
佳運重機械運輸股份有限公司(佳運重機械運輸)	關聯企業(本公司採權益法評價之被投資公司之子公司)
台灣猛獁象佳運股份有限公司(猛獁象佳運)	關聯企業(本公司採權益法評價之被投資公司具聯合控制之個體)
電才陸海股份有限公司(電才陸海)	合資公司(本公司採權益法評價之被投資公司)

(二) 與關係人間之重大交易事項

1. 勞務及商品之銷售

	<u>112年度</u>	<u>111年度</u>
勞務銷售：		
子公司	\$ 129	\$ 166
合資		
電才陸海	-	81
關聯企業		
佳運重機械工程	285	44,103
猛獁象佳運	11,447	-
其他關係企業	2,115	693
租賃收入：		
子公司	48	48
關聯企業		
佳運重機械工程	13,600	9,822
佳運重機械運輸	2,003	2,095
其他關係企業	72	72
	<u>\$ 29,699</u>	<u>\$ 57,080</u>

銷售予子公司、合資、關聯企業及其他關係企業之交易價格與收款條件與非關係人並無重大差異，收款條件係每月結算並開立 2~3 個月期票。

2. 勞務之購買及其他營業成本

	<u>112年度</u>	<u>111年度</u>
勞務購買：		
關聯企業		
佳運重機械工程	\$ 144,389	\$ 100,799
佳運重機械運輸	2,601	4,124
其他關係企業	3,740	3,342
	<u>\$ 150,730</u>	<u>\$ 108,265</u>

支付予部分其他關係企業之勞務，因性質較一般協力廠商特殊，故價格較一般廠商略高，月結 30~45 天付款，期間亦略短。關聯企業及其他關係企業之勞務價格及付款條件與非關係人並無重大差異，付款條件係每月結算，並開立 2~3 個月期票。

3. 應收關係人款項

	<u>112年12月31日</u>	<u>111年12月31日</u>
應收票據：		
關聯企業		
佳運重機械運輸	\$ 2,581	\$ 2,581
其他關係企業	<u>56</u>	<u>56</u>
小計	<u>2,637</u>	<u>2,637</u>
應收帳款：		
子公司	26	22
關聯企業		
佳運重機械工程	24	3,135
佳運重機械運輸	19	240
其他關係企業	<u>315</u>	<u>52</u>
小計	<u>384</u>	<u>3,449</u>
長期應收票據（帳列其他 非流動資產）：		
關聯企業		
佳運重機械運輸	<u>2,151</u>	<u>4,732</u>
合計	<u>\$ 5,172</u>	<u>\$ 10,818</u>

本公司對關聯企業之長期應收票據係出租運輸設備之租金，且已收取合約期間所有支票，並按月兌現。

4. 應付關係人款項

	<u>112年12月31日</u>	<u>111年12月31日</u>
應付票據：		
子公司	\$ 82	\$ 86
關聯企業		
佳運重機械工程	18,765	19,010
佳運重機械運輸	231	210
其他關係企業	<u>1,862</u>	<u>1,620</u>
小計	<u>20,940</u>	<u>20,926</u>

	<u>112年12月31日</u>	<u>111年12月31日</u>
應付帳款：		
關聯企業		
佳運重機械工程	6,757	14,326
佳運重機械運輸	231	-
其他關係企業	499	484
小計	<u>7,487</u>	<u>14,810</u>
其他應付款：		
子公司	197	27
其他關係企業	188	373
小計	<u>385</u>	<u>400</u>
合計	<u>\$ 28,812</u>	<u>\$ 36,136</u>

5. 財產交易

取得金融資產：

				<u>112年度</u>
	<u>帳列項目</u>	<u>交易股數</u>	<u>交易標的</u>	<u>取得價款</u>
佳運重機械工程	採用權益法 之投資	1,739仟股	股票	<u>\$ 52,172</u>

6. 租賃交易－承租人

(1) 本公司與關係人承租土地，租賃合約之期間為民國 110 年至 115 年。租賃合約係採個別協商並包含各種不同之條款及條件，除租賃之資產不得用作借貸擔保外，亦不得以業務轉讓、合併等形式將權利轉讓給他人。

(2) 租賃負債

A. 期末餘額

	<u>112年12月31日</u>	<u>111年12月31日</u>
租賃負債總額	\$ 2,459	\$ 3,253
減：一年內到期之部分 (表列「租賃負債-流動」)	(807)	(794)
合計	<u>\$ 1,652</u>	<u>\$ 2,459</u>

B. 利息費用

	112年度	111年度
其他關係企業	\$ 46	\$ 59
7. 其他收入		
	112年度	111年度
服務收入：		
子公司	\$ 533	\$ 153
其他關係企業	690	690
	\$ 1,223	\$ 843
8. 其他費用		
	112年度	111年度
服務支出：		
子公司	\$ 1,683	\$ 1,276
其他關係企業		
利豐	2,633	4,091
得利洋行	1,800	1,800
	\$ 6,116	\$ 7,167

(三) 主要管理階層薪酬資訊

	112年度	111年度
薪資及其他短期員工福利	\$ 17,578	\$ 18,024

八、質押之資產

本公司之資產提供擔保明細如下：

項 目	擔 保 性 質	帳 面 價 值	
		112年12月31日	111年12月31日
其他流動資產			
按攤銷後成本衡量	履約保證金及押金	\$ 32,567	\$ 32,529
之金融資產-流動			
其他非流動資產			
定期存款	業務保證	1,077	1,064
存出保證金	履約保證金及押金	12,450	13,732
		13,527	14,796
不動產、廠房及設備			
土地、房屋及建築	長、短期借款及業務	775,247	737,019
與運輸設備	保證	775,247	737,019
		\$ 821,341	\$ 784,344

九、重大或有負債及未認列之合約承諾

(一)承諾事項

1. 營業租賃協議

請詳附註六(七)及(八)說明。

2. 截至民國 112 年及 111 年 12 月 31 日止，本公司因機件運輸與吊裝業務與有關廠商簽訂之重大工程合約總價分別為\$152,000 及\$152,000，已支付金額分別為\$126,077 及\$126,077，餘款將依工程進度陸續支付。
3. 截至民國 112 年及 111 年 12 月 31 日止，本公司與台灣中油(股)公司訂有油品及液化石油氣之採購合約，依約開立之應付保證票據皆為\$30,000，並由銀行提供賒購油品、液化石油氣及運輸之保證金額分別為\$17,627 及\$16,000。本公司另開立應付保證票分別為\$17,627 及\$16,000 予保證銀行。
4. 截至民國 112 年及 111 年 12 月 31 日止，本公司因營運所需與有關廠商簽訂之重大生產設備合約總價分別為\$398,747 及\$290,300，已支付金額分別為\$338,956 及\$187,177。

十、重大之災害損失

無此事項。

十一、重大之期後事項

本公司民國 113 年 3 月 12 日經董事會決議通過盈餘分配案，盈餘分配請詳附註六(十五)。

十二、其他

(一)資本風險管理

由於本公司須維持大量資本，以支應購置設備所需。因此本公司之資本管理係以確保具有必要之財務資源及營運計畫，以支應未來十二個月所需之營運資金、資本支出、債務償還及股利支出等需求。

(二) 金融工具

1. 金融工具之種類

	<u>112年12月31日</u>	<u>111年12月31日</u>
<u>金融資產</u>		
透過其他綜合損益按公允價值衡量之		
<u>金融資產-流動</u>		
選擇指定之權益工具投資	\$ 17,220	\$ 19,560
透過其他綜合損益按公允價值衡量之		
<u>金融資產-非流動</u>		
選擇指定之權益工具投資	79,762	85,762
按攤銷後成本衡量之金融資產		
現金及約當現金	79,090	83,392
應收票據(含關係人)	22,977	22,125
應收帳款(含關係人)	216,314	260,024
存出保證金	13,527	14,796
長期應收票據(表列其他非流動資產)	2,151	4,732
其他金融資產(表列其他非流動資產)	1,440	1,920
	<u>\$ 432,481</u>	<u>\$ 492,311</u>
<u>金融負債</u>		
按攤銷後成本衡量之金融負債		
短期借款	\$ 120,000	\$ 50,000
應付票據(含關係人)	128,133	129,699
應付帳款(含關係人)	88,874	108,371
其他應付帳款(含關係人)	80,328	80,210
長期借款(含一年內到期)	275,980	259,458
存入保證金	3,830	3,730
	<u>\$ 697,145</u>	<u>\$ 631,468</u>
租賃負債(含一年內到期)	<u>\$ 18,600</u>	<u>\$ 26,166</u>

2. 風險管理政策

- (1) 本公司日常營運受多項財務風險之影響，包含市場風險(包括匯率風險、利率風險及價格風險)、信用風險及流動性風險。為減少不確定性導致對本公司財務績效之不利影響，本公司承作遠期匯率合約以規避匯率風險；另承作利率交換合約將未來變動之現金流量轉換為固定。本公司承作之衍生工具係為避險之目的，並非用以交易或投機。
- (2) 本公司之重要財務活動，係經董事會依相關規範及內部控制制度進行覆核。於財務計劃執行期間，本公司必須恪遵關於整體財務風險管理及權責劃分之相關財務操作程序。

3. 重大財務風險之性質及程度

(1) 市場風險

匯率風險

- A. 本公司從事之業務涉及若干非功能性貨幣(本公司之功能性貨幣為新台幣),故受匯率波動之影響,具重大匯率波動影響之外幣資產資訊如下:

	112年12月31日		
	外幣(仟元)	匯率	帳面金額 (新台幣)
<u>金融資產</u>			
<u>貨幣性項目</u>			
美金:新台幣	\$ 1,000	30.71	\$ 30,710

	111年12月31日		
	外幣(仟元)	匯率	帳面金額 (新台幣)
<u>金融資產</u>			
<u>貨幣性項目</u>			
美金:新台幣	\$ 1,000	30.71	\$ 30,710

- B. 本公司貨幣性項目因匯率波動具重大影響於民國112年及111年度認列之全部兌換損益(含已實現及未實現)彙總金額分別為損失\$1,371及利益\$73。

- C. 本公司因重大匯率波動影響之外幣市場風險分析如下:

	112年度	
	敏感度分析	
	變動幅度	影響損益(新台幣仟元)
<u>金融資產</u>		
<u>貨幣性項目</u>		
美金:新台幣	1%	\$ 307

	111年度	
	敏感度分析	
	變動幅度	影響損益(新台幣仟元)
<u>金融資產</u>		
<u>貨幣性項目</u>		
美金:新台幣	1%	\$ 307

價格風險

- A. 本公司暴露於價格風險的權益工具，係所持有帳列於透過損益按公允價值衡量之金融資產及透過其他綜合損益按公允價值衡量之金融資產。為管理權益工具投資之價格風險，本公司將其投資組合分散，其分散之方式係根據本公司設定之限額進行。
- B. 本公司主要投資於國內公司發行之權益工具，此等權益工具之價格會因該投資標的未來價值之不確定性而受影響。若該等權益工具價格上升或下跌 1%，而其他所有因素維持不變之情況下，對民國 112 年及 111 年度之稅後淨利因來自透過損益按公允價值衡量之權益工具之利益或損失將分別增加或減少皆為 \$0；對其他綜合損益因分類為透過其他綜合損益按公允價值衡量之權益投資之利益或損失分別增加或減少 \$970 及 \$1,053。

現金流量及公允價值利率風險

- A. 本公司之利率風險來自短期借款及長期借款。按浮動利率發行之借款使本公司承受現金流量利率風險，部分風險被按浮動利率持有之現金抵銷。按固定利率發行之借款則使本公司承受公允價值利率風險。於民國 112 年及 111 年度，本公司按浮動利率計算之借款係以新台幣計價。
- B. 本公司所持有之按浮動利率計算之借款，因預期浮動利率不致有重大之變動，故無重大利率波動之風險。

(2) 信用風險

- A. 本公司之信用風險係因客戶或金融工具之交易對手無法履行合約義務而導致本公司財務損失之風險，主要來自交易對手無法清償按收款條件支付之應收帳款。
- B. 本公司係以公司角度建立信用風險之管理。對於往來之銀行及金融機構，設定僅有獲獨立信評等級至少為「A」級者，始可被接納為交易對象。依內部明定之授信政策，公司內各營運個體與每一新客戶於訂定付款及提出交貨之條款與條件前，須對其進行管理及信用風險分析。內部風險控管係透過考慮其財務狀況、過往經驗及其他因素，以評估客戶之信用品質。個別風險之限額係董事會依內部或外部之評等而制訂，並定期監控信用額度之使用。
- C. 本公司採用 IFRS 9 提供以下之前提假設，作為判斷自原始認列後金融工具之信用風險是否有顯著增加之依據：
當合約款項按約定之支付條款逾期超過 30 天，視為金融資產自原始認列後信用風險已顯著增加。
- D. 當設定獨立信評等級之投資標的調降二個級數時，本公司判斷該投資標的係屬信用風險已顯著增加。
- E. 本公司採用 IFRS 9 提供前提假設，當合約款項按約定之支付條款逾期超過 90 天，視為已發生違約。
- F. 本公司按貿易信用風險之特性將對客戶之應收帳款，採用簡化作法以準備矩陣為基礎估計預期信用損失。

- G. 本公司經追索程序後，對無法合理預期可回收金融資產之金額予以沖銷，惟本公司仍會持續進行追索之法律程序以保全債權之權利。本公司已沖銷且仍有追索活動之債權於民國 112 年及 111 年 12 月 31 日分別為 \$5 及 \$324。
- H. 本公司納入台灣經濟研究院景氣觀測報告對未來前瞻性的考量調整按特定期間歷史及現時資訊所建立之損失率，以估計應收票據、應收帳款、合約資產的備抵損失，民國 112 年及 111 年 12 月 31 日之損失率法如下：

	個別	群組	合計
<u>112年12月31日</u>			
預期損失率	100%	0.05%~6.17%	
帳面價值總額	\$ -	\$ 267,694	\$ 267,694
備抵損失	\$ -	\$ -	\$ -
	個別	群組	合計
<u>111年12月31日</u>			
預期損失率	100%	0.08%~74.87%	
帳面價值總額	\$ -	\$ 299,032	\$ 299,032
備抵損失	\$ -	\$ -	\$ -

- H. 本公司採簡化作法之應收帳款備抵損失變動表如下：

	112年	
	應收帳款	
1月1日	\$	-
減損損失提列		5
因無法收回而沖銷之款項	(5)
12月31日	\$	-
	111年	
	應收帳款	
1月1日	\$	324
因無法收回而沖銷之款項	(324)
12月31日	\$	-

本公司應收帳款所認列之減損損失皆由客戶合約所產生。

(3) 流動性風險

- A. 現金流量預測是由公司內各營運個體執行，並由公司財務部予以彙總。公司財務部監控公司流動資金需求之預測，確保其有足夠資金得以支應營運需要，此等預測考量公司之債務融資計畫、債務條款遵循、符合內部資產負債表之財務比率目標。
- B. 本公司未動用借款額度如下：

	112年12月31日	111年12月31日
一年內到期	\$ 342,373	\$ 284,000
一年以上到期	-	-
	\$ 342,373	\$ 284,000

C. 下表係本公司之非衍生金融負債及以淨額或總額交割之衍生金融負債，按相關到期日予以分組，非衍生金融負債係依據資產負債表日至合約到期日之剩餘期間進行分析；衍生金融負債係依據資產負債表日至預期到期日之剩餘期間進行分析。

非衍生金融負債：

112年12月31日	一年以內	一年以上	合計
短期借款	\$ 120,000	\$ -	\$ 120,000
應付票據及帳款(含關係人)	217,007	-	217,007
其他應付款(含關係人)	80,328	-	80,328
租賃負債(含一年內到期)	9,689	9,293	18,982
長期借款(含一年內到期)	49,031	243,448	292,479
存入保證金	3,830	-	3,830

非衍生金融負債：

111年12月31日	一年以內	一年以上	合計
短期借款	\$ 50,000	\$ -	\$ 50,000
應付票據及帳款(含關係人)	238,070	-	238,070
其他應付款(含關係人)	80,210	-	80,210
租賃負債(含一年內到期)	11,037	15,792	26,829
長期借款(含一年內到期)	93,016	181,415	274,431
存入保證金	3,730	-	3,730

D. 本公司並不預期到期日分析之現金流量發生時點會顯著提早，或實際金額會有顯著不同。

(三)公允價值資訊

- 為衡量金融及非金融工具之公允價值所採用評價技術的各等級定義如下：
 - 第一等級：企業於衡量日可取得之相同資產或負債於活絡市場之報價(未經調整)。活絡市場係指有充分頻率及數量之資產或負債交易發生，以在持續基礎上提供定價資訊之市場。本公司投資之上市櫃股票及受益憑證的公允價值皆屬之。
 - 第二等級：資產或負債直接或間接之可觀察輸入值，但包括於第一等級之報價者除外。本公司投資之衍生工具的公允價值皆屬之。
 - 第三等級：資產或負債之不可觀察輸入值。本公司投資之無活絡市場之權益工具投資皆屬之。
- 本公司非以公允價值衡量之金融工具(包括現金及約當現金、應收票據(含關係人)、應收帳款(含關係人)、其他應收款、長期應收票據(含關係人)、存出保證金、其他金融資產、短期借款、應付票據(含關係人)、應付帳款(含關係人)、其他應付款(含關係人)、租賃負債(含一年內到期)、長期借款(含一年內到期)及存入保證金)的帳面金額係公允價值之合理近似值。
- 以公允價值衡量之金融工具，本公司依資產之性質、特性及風險及公允價值等級之基礎分類，相關資訊如下：

(1) 本公司依資產之性質分類，相關資訊如下：

112年12月31日	第一等級	第二等級	第三等級	合計
資產				
重復性公允價值				
透過其他綜合損益按公允價值衡量之金融資產				
權益證券	\$ 17,220	\$ -	\$ 79,762	\$ 96,982
	<u>\$ 17,220</u>	<u>\$ -</u>	<u>\$ 79,762</u>	<u>\$ 96,982</u>
111年12月31日	第一等級	第二等級	第三等級	合計
資產				
重復性公允價值				
透過其他綜合損益按公允價值衡量之金融資產				
權益證券	\$ 19,560	\$ -	\$ 85,762	\$ 105,322
	<u>\$ 19,560</u>	<u>\$ -</u>	<u>\$ 85,762</u>	<u>\$ 105,322</u>

(2) 本公司用以衡量公允價值所使用之方法及假設說明如下：

A. 本公司採用市場報價作為公允價輸入值(即第一等級)者，依工具之特性分列如下：

- | | 上市(櫃)公司股票 |
|---|-----------|
| 市場報價 | 收盤價 |
| B. 除上述有活絡市場之金融工具外，其餘金融工具之公允價值係以評價技術或參考交易對手報價取得。透過評價技術所取得之公允價值可參照其他實質上條件及特性相似之金融工具之現時公允價值、現金流量折現法或以其他評價技術，包括以個體資產負債表日可取得之市場資訊運用模型計算而得。 | |
| C. 當評估非標準化且複雜性較低之金融工具時，例如無活絡市場之債務工具、利率交換合約、換匯合約及選擇權，本公司採用廣為市場參與者使用之評價技術。此類金融工具之評價模型所使用之參數通常為市場可觀察資訊。 | |
| D. 針對複雜度較高之金融工具，本公司係根據同業間廣泛運用之評價方法及技術所自行開發之評價模型衡量公允價值。此類評價模型通常係用於衍生金融工具、嵌入式衍生工具之債務工具或證券化商品等。此類評價模型所使用之部份參數並非市場可觀察之資訊，本公司必須根據假設做適當之估計。 | |
| E. 衍生金融工具之評價係根據廣為市場使用者所接受之評價模型，例如折現法及選擇權定價模型。遠期外匯合約通常係根據目前之遠期匯率評價。 | |
| F. 評價模型之產出係預估之概算值，而評價技術可能無法反映本公司持有金融工具及非金融工具之所有攸關因素。因此評價模型之預估值會適當地根據額外之參數予以調整，例如模型風險或流動性風險等。根據本公司之公允價值評價模型管理政策及相關之控 | |

制程序，管理階層相信為允當表達個體資產負債表中金融工具及非金融工具之公允價值，評價調整係屬適當且必要。在評價過程中所使用之價格資訊及參數係經審慎評估，且適當地根據目前市場狀況調整。

G. 本公司將信用風險評價調整納入金融工具及非金融工具公允價值計算考量，以分別反映交易對手信用風險及本公司信用品質。

4. 民國 112 年及 111 年度無第一等級與第二等級間之任何移轉。

5. 下表列示民國 112 年及 111 年度第三等級之變動：

	<u>112年</u>	
	透過其他綜合損益按	
	公允價值衡量之權益工具	
1月1日	\$	85,762
本期出售	(6,000)
12月31日	\$	<u>79,762</u>
	<u>111年</u>	
	透過其他綜合損益按	
	公允價值衡量之權益工具	
1月1日	\$	93,199
認列於其他綜合損益之利益或損失		
帳列透過其他綜合損益按公允價值衡量之		
權益工具投資未實現評價損益	(7,437)
12月31日	\$	<u>85,762</u>

6. 本公司對於公允價值歸類於第三等級之評價流程係由財務部門負責進行金融工具之獨立公允價值驗證，藉獨立來源資料使評價結果貼近市場狀態、確認資料來源係獨立、可靠、與其他資源一致以及代表可執行價格，並定期校準評價模型、進行回溯測試、更新評價模型所需輸入值及資料及其他任何必要之公允價值調整，以確保評價結果係屬合理。

7. 有關屬第三等級公允價值衡量項目所使用評價模型之重大不可觀察輸入值之量化資訊及重大不可觀察輸入值變動之敏感度分析說明如下：

	112年12月31日		重大不可觀察	區間	輸入值與
	公允價值	評價技術	輸入值	(加權平均)	公允價值關係
非衍生權益工具：					
非上市上櫃公司股票	\$ 79,762	現金流量折現法	加權平均資金成本	4.16%	加權平均資金成本愈高，公允價值愈低
			缺乏市場流通性折價	30.00%	缺乏市場流通性折價愈高，公允價值愈低

	111年12月31日		重大不可觀察	區間	輸入值與
	公允價值	評價技術	輸入值	(加權平均)	公允價值關係
非衍生權益工具：					
非上市上櫃公司股票	\$ 6,000	可類比上市 上櫃公司法	缺乏市場流通性 折價	30%	缺乏市場流通性 折價愈高，公允 價值愈低
非上市上櫃公司股票	79,762	現金流量折 現法	加權平均資金成 本	4.16%	加權平均資金成 本愈高，公允價 值愈低
			缺乏市場流通性 折價	30%	缺乏市場流通性 折價愈高，公允 價值愈低

8. 本公司經審慎評估選擇採用之評價模型及評價參數，惟當使用不同之評價模型或評價參數可能導致評價之結果不同。針對分類為第三等級之金融資產，若評價參數變動，則對本期損益或其他綜合損益之影響如下：

	112年12月31日			
	輸入值	變動	認列於其他綜合損益	
			有利變動	不利變動
金融資產				
權益工具	缺乏市場流通性折價 、加權平均資金成本	±1	\$ 798	(\$ 798)

	111年12月31日			
	輸入值	變動	認列於其他綜合損益	
			有利變動	不利變動
金融資產				
權益工具	缺乏市場流通性折價 、加權平均資金成本	±1	\$ 858	(\$ 858)

十三、附註揭露事項

(一)重大交易事項相關資訊

1. 資金貸與他人：無此情形。
2. 為他人背書保證：無此情形。
3. 期末持有有價證券情形（不包含投資子公司、關聯企業及合資控制部分）：請詳附表一。
4. 累積買進或賣出同一有價證券之金額達新台幣三億元或實收資本額百分之二十以上：無此情形。
5. 取得不動產之金額達新台幣三億元或實收資本額百分之二十以上：無此情形。

6. 處分不動產之金額達新台幣三億元或實收資本額百分之二十以上：無此情形。
7. 與關係人進、銷貨之金額達新台幣一億元或實收資本額百分之二十以上：請詳附表二。
8. 應收關係人款項達新台幣一億元或實收資本額百分之二十以上：無此情形。
9. 從事衍生工具交易：

子公司陸海洋行持有衍生性金融商品之交易性質及合約資訊說明如下：

項 目	112年12月31日
流動項目：	
透過損益按公允價值衡量之金融負債	\$ 25

(1) 陸海洋行持有供交易之金融資產於民國 112 年度認列之淨損失為 \$27。

(2) 有關衍生性金融商品之交易性質及合約資訊說明如下：

112年12月31日		
金融商品	合約金額 (名目本金)	到期日
遠期外匯合約	EUR 140 仟元	113.01.12

陸海洋行從事之遠期外匯交易主係預購遠期交易(賣 NTD 買 EUR)，係為規避進口之匯率風險，惟未適用避險會計。

10. 母公司與子公司及各子公司間之業務關係及重要交易往來情形及金額：金額不重大。

(二) 轉投資事業相關資訊

被投資公司名稱、所在地區等相關資訊(不包含大陸被投資公司)：請詳附表三。

(三) 大陸投資資訊

無此情形。

(四) 主要股東資訊：請詳附表四。

十四、營運部門資訊

不適用。

陸海股份有限公司
現金明細表
民國 112 年 12 月 31 日

單位：新台幣仟元

項	目	摘	要	金	額
庫存現金				\$	1,428
週轉金					3,110
銀行存款					229
— 支票存款					229
— 活期存款		含美金128仟元，匯率30.71元			
		歐元2仟元，匯率33.98元			
		日元49,736仟元，匯率0.2172元			74,323
				\$	79,090

陸海股份有限公司
應收帳款明細表
民國 112 年 12 月 31 日

單位：新台幣仟元

客 戶 名 稱	摘 要	金 額	備 註
駿明交通運輸股份有限公司		\$ 30,481	
日商傑富意工程技術股份有限公司		25,630	
台灣赫伯羅德股份有限公司		20,602	
中鼎工程股份有限公司		9,965	
中國遠洋企業股份有限公司		9,608	
其他零星客戶		<u>119,644</u>	每一零星客戶金額均
小 計		215,930	未超過本科目5%以上
減：備抵損失		-	
應收帳款淨額		<u>\$ 215,930</u>	

陸海股份有限公司
應收帳款—關係人明細表
民國 112 年 12 月 31 日

單位：新台幣仟元

<u>客 戶 名 稱</u>	<u>摘 要</u>	<u>金 額</u>	<u>備 註</u>
佳運重機械工程股份有限公司		\$ 24	
佳運重機械運輸股份有限公司		19	
長昌運輸股份有限公司		315	
陸海洋行股份有限公司		26	
		<u>\$ 384</u>	

陸海股份有限公司
採用權益法之投資變動明細表
民國112年1月1日至112年12月31日

單位：新台幣千元

名 稱	期 初 餘 額		本 期 增 加		本 期 減 少		期 末 餘 額		市 價 或 股 權 淨 值	評 價 基 礎	提 供 擔 保 或 質 押 情 形
	股 數	金 額	股 數	金 額 (註)	股 數	金 額 (註)	股 數	金 額			
Eternal Full Enterprise Ltd.	-	\$ 117,737	-	\$ 7,275	-	(\$ 2,877)	-	\$ 122,135	\$ -	\$ 122,135	無
新 安 和 加 氣 站 (股) 公 司	7,800	90,331	-	219	-	(44)	7,800	90,506	11.60	"	"
陸 海 洋 行 (股) 公 司	4,418	76,588	1,105	6,674	-	(9,256)	5,523	74,006	13.40	"	"
陸 海 天 新 (股) 公 司	1,604	17,268	-	-	-	(1,622)	1,604	15,646	9.75	"	"
嘉 新 能 源 (股) 公 司	1,955	14,517	-	-	-	(542)	1,955	13,975	7.15	"	"
佳 運 重 機 械 工 程 (股) 公 司	8,800	247,017	4,379	165,880	-	(31,107)	13,179	381,790	28.97	"	"
電 才 陸 海 (股) 公 司	100	302	-	-	-	(302)	100	-	-	"	"
		\$ 563,760		\$ 180,048		(\$ 45,750)		\$ 698,058		\$ 698,058	

註：含採用權益法認列之子公司、關聯企業及合資損益之份額、累積調整數、增減投資成本、取得股利、長期股權投資持股比例變動、處分及清算損失等。

陸海股份有限公司
 不動產、廠房及設備變動明細表
 民國112年1月1日至112年12月31日

單位：新台幣千元

項 目	期 初 餘 額	本 期 增 加 額	本 期 減 少 額	期 末 餘 額	提 供 擔 保 或 質 押 情 形	備 註
土地	\$ 363,510	-	-	\$ 363,510	詳附註八之說明	
房屋及建築	266,576	-	-	266,576	"	
機器設備	9,450	5,504	-	14,954	"	
運輸設備	938,259	45,217	(34,799)	948,677	"	
出租資產	137,142	-	-	137,142	"	
辦公設備	15,101	1,537	(124)	16,514	"	
其他設備	8,306	1,357	(457)	9,206	"	
未完工程及待驗設備	90,234	86,358	-	176,592	"	
	<u>\$ 1,828,578</u>	<u>\$ 139,973</u>	<u>(\$ 35,380)</u>	<u>\$ 1,933,171</u>		

陸海股份有限公司
不動產、廠房及設備累計折舊變動明細表
民國112年1月1日至112年12月31日

單位：新台幣仟元

項 目	期 初 餘 額	本 期 增 加 額	本 期 減 少 額	期 末 餘 額	提 供 擔 保 或 質 押 情 形	備 註
房屋及建築	\$ 123,583	\$ 6,606	\$ -	\$ 130,189	詳附註八之說明	
機器設備	9,450	46	-	9,496	"	
運輸設備	401,590	71,790	(34,403)	438,977	"	
出租資產	29,227	8,601	-	37,828	"	
辦公設備	11,909	1,210	(124)	12,995	"	
其他設備	4,947	1,091	(457)	5,581	"	
	\$ 580,706	\$ 89,344	(\$ 34,984)	\$ 635,066		

陸海股份有限公司

短期借款明細表

民國 112 年 12 月 31 日

單位：新台幣千元

借款種類	說明	期末餘額	契約期限	利率區間	融資額度	抵押或擔保	備註
信用借款	第一商業銀行汐止分行	\$ 30,000	112/12/13-113/01/12	1.850%	\$ 100,000	信用額度	
	兆豐國際商業銀行雙和分行	30,000	112/12/12-113/01/11	1.850%	70,000	"	
擔保借款	臺灣銀行汐止分行	30,000	112/12/12-113/01/11	1.850%	60,000	以不動產、廠房及設備擔保借款	
	合作金庫商業銀行基隆分行	30,000	112/12/12-113/01/11	1.903%	100,000	"	
		<u>\$ 120,000</u>					

陸海股份有限公司
長期借款明細表
民國112年12月31日

單位：新台幣仟元

債權人	摘要	借 款 額		金 額	契 約 期 限	利 率	抵 押 或 擔 保	備 註
		一年以內到期部份	一年以上到期部份					
長期銀行借款								
華南銀行	擔保借款	\$ -	\$ 30,000	\$ 30,000	112/6/2-114/6/2	2.040%	以不動產、廠房及設備作為擔保	
華南銀行	擔保借款	-	50,000	50,000	112/12/20-114/12/20	2.040%	"	
分期償付之借款								
台灣銀行	擔保借款	9,000	-	9,000	108/08/08-113/08/08	2.0349%	以不動產、廠房及設備作為擔保	
台灣銀行	擔保借款	7,800	11,700	19,500	110/04/12-115/04/12	2.0349%	"	
台灣銀行	擔保借款	14,400	46,800	61,200	112/02/24-117/02/24	2.0349%	"	
一銀汐止	擔保借款	4,800	56,400	61,200	110/07/27-125/07/27	1.990%	"	
華南銀行	擔保借款	7,840	37,240	45,080	111/07/05-118/07/05	2.19%	"	
		\$ 43,840	\$ 232,140	\$ 275,980				

陸海股份有限公司
營業收入淨額明細表
民國 112 年 1 月 1 日至 112 年 12 月 31 日

單位：新台幣仟元

項 目	摘 要	金 額	備 註
銷貨收入淨額	7,476,368.48 公升	\$ 193,334	
租賃收入淨額		32,479	
倉儲收入		4,063	
減：倉儲收入折讓		-	
倉儲收入淨額		4,063	
運輸收入		842,231	
減：運輸收入折讓		(9,926)	
運輸收入淨額		832,305	
機件運輸與吊裝收入		565,705	
減：機件運輸與吊裝收入折讓		-	
機件運輸與吊裝收入淨額		565,705	
營業收入淨額		\$ 1,627,886	

陸海股份有限公司
營業成本明細表
民國 112 年 1 月 1 日至 112 年 12 月 31 日

單位：新台幣仟元

項 目	摘 要	金 額	備 註
銷貨成本			
期 初 存 貨		\$ 2,268	
加：本 期 進 貨		171,719	
減：期 末 存 貨		(1,861)	
銷 貨 成 本		<u>172,126</u>	
租賃成本			
折 舊 費		9,943	
其 他		1,019	
		<u>10,962</u>	
倉儲成本			
薪 資 支 出		1,687	
折 舊 費		1,891	
其 他		1,469	
		<u>5,047</u>	
運輸成本			
運 費		345,785	
薪 資 支 出		115,143	
柴 油 費		135,642	
折 舊 費		61,266	
其 他		87,330	
		<u>745,166</u>	
機件運輸與吊裝成本			
工 程 成 本		222,425	
裝 卸 費		27,254	
運 費		86,213	
薪 資 費 用		47,492	
折 舊 費		18,933	
報 關 費		855	
吊 裝 成 本		32,218	
其 他		47,043	
		<u>482,433</u>	
合 計		<u>\$ 1,415,734</u>	

陸海股份有限公司
營業費用明細表
民國 112 年 1 月 1 日至 112 年 12 月 31 日

單位：新台幣仟元

項 目	推 銷 費 用	管 理 及 總 務 費 用	合 計
薪 資 支 出	\$ 26,122	\$ 47,817	\$ 73,939
勞 務 費	-	8,101	8,101
折 舊 費	3,887	4,299	8,186
交 際 費	550	7,369	7,919
保 險 費	2,742	3,744	6,486
其 他 費 用	19,318	17,763	37,081
合 計	<u>\$ 52,619</u>	<u>\$ 89,093</u>	<u>\$ 141,712</u>

陸海股份有限公司
本期發生之員工福利、折舊、折耗及攤銷費用功能別彙總明細表

民國112年1月1日至112年12月31日

單位：新台幣仟元

性質別	功能別	112年度			111年度		
		屬於營業成 本者	屬於營業 費用者	合計	屬於營業 成 本者	屬於營業 費用者	合計
員工福利費用							
薪資費用		\$ 164,322	\$ 67,171	\$ 231,493	\$ 176,995	\$ 63,742	\$ 240,737
勞健保費用		15,806	6,179	21,985	16,307	6,691	22,998
退休金費用		8,433	2,289	10,722	9,270	2,114	11,384
董事酬金		-	6,768	6,768	-	8,396	8,396
其他員工福利費用		4,257	3,801	8,058	4,142	3,144	7,286
折舊費用		92,033	8,186	100,219	82,883	8,039	90,922
攤銷費用		-	417	417	-	440	440

附註：

1. 本年度及前一年度之員工人數分別為278人及278人，其中未兼任員工之董事人數分別為7人及7人。

2. 股票已在證券交易所上市或於證券商櫃買賣之公司，應增加揭露以下資訊：

- (1) 本年度平均員工福利費用\$1,005(『本年度員工福利費用合計數-董事酬金合計數』/『本年度員工人數-未兼任員工之董事人數』)。
- 前一年度平均員工福利費用\$1,042(『前一年度員工福利費用合計數-董事酬金合計數』/『前一年度員工人數-未兼任員工之董事人數』)。
- (2) 本年度平均員工薪資費用\$854(本年度薪資費用合計數/『本年度員工人數-未兼任員工之董事人數』)。
- 前一年度平均員工薪資費用\$888(前一年度薪資費用合計數/『前一年度員工人數-未兼任員工之董事人數』)。
- (3) 平均員工薪資費用調整變動情形-3.83%(『本年度平均員工薪資費用-前一年度平均員工薪資費用』/前一年度平均員工薪資費用)。

陸海股份有限公司
本期發生之員工福利、折舊、折耗及攤銷費用功能彙總明細表(續)
民國112年1月1日至112年12月31日

單位：新台幣仟元

3. 請敘明公司薪資報酬政策(包括董事、經理人及員工)。

(A) 董事薪資報酬

依據本公司章程第三十一條，公司年度如有獲利，應提撥不高於百分之五為董事酬勞。

(B) 總經理、副總經理及經理人之薪給

依據本公司薪資核辦法，依其所擔任之職務及責任議定之，並考量對本公司之貢獻度及參考公司營運結果適時檢討調整。

(C) 一般員工之薪給

或引車駕駛員，因採「論趨計酬」為主，故另依駕駛員津貼計算相關標準核算之，並考量工作環境變動的影響、公司營運結果及同業水平適時檢討調整。依據本公司薪資核辦法，依其所擔任之職務及工作量議定之，並考量對本公司之貢獻度及參考公司營運結果適時檢討調整。

(D) 年終獎金及員工酬勞

年終獎金：每月提撥16%-21%，每季或年底，再依營運績效及財務狀況檢討是否調整，核發方式則依各部門績效及員工考績，作為核發的主要依據。員工酬勞(紅利)：依據本公司章程，公司年度如有獲利，應提撥百分之五為員工酬勞，核發對象包含總經理、副總經理及經理人；一般員工，核發方式係依薪酬委員會通過之員工酬勞核發方式辦理。

陸海股份有限公司及子公司
關係企業合併財務報表聲明書



本公司 112 年度（自 112 年 1 月 1 日至 112 年 12 月 31 日止）依「關係企業合併營業報告書、關係企業合併財務報表及關係報告書編製準則」應納入編製關係企業合併財務報表之公司與依國際財務報導準則第 10 號公報應納入編製母子公司合併財務報表之公司均相同，且關係企業合併財務報表所應揭露相關資訊，於前揭母子公司合併財務報表中均已揭露，爰不再另行編製關係企業合併財務報表。

特此聲明

公司名稱：陸海股份有限公司及子公司

負責人：何英津



中華民國 113 年 3 月 12 日

陸海股份有限公司 公鑒：

查核意見

陸海股份有限公司及子公司(以下簡稱「陸海集團」)民國 112 年及 111 年 12 月 31 日之合併資產負債表，民國 112 年及 111 年 1 月 1 日至 12 月 31 日之合併綜合損益表、合併權益變動表、合併現金流量表，以及合併財務報表附註(包括重大會計政策彙總)，業經本會計師查核竣事。

依本會計師之意見，基於本會計師之查核結果及其他會計師之查核報告(請參閱其他事項段)，上開合併財務報表在所有重大方面係依照證券發行人財務報告編製準則暨經金融監督管理委員會認可並發布生效之國際財務報導準則、國際會計準則、解釋及解釋公告編製，足以允當表達陸海集團民國 112 年及 111 年 12 月 31 日之合併財務狀況，暨民國 112 年及 111 年 1 月 1 日至 12 月 31 日之合併財務績效及合併現金流量。

查核意見之基礎

本會計師係依照會計師受託查核簽證財務報表規則及中華民國審計準則執行查核工作。本會計師於該等準則下之責任將於會計師查核合併財務報表之責任段進一步說明。本會計師所隸屬事務所受獨立性規範之人員已依中華民國會計師職業道德規範，與陸海集團保持超然獨立，並履行該規範之其他責任。基於本會計師之查核結果及其他會計師之查核報告，本會計師相信已取得足夠及適切之查核證據，以作為表示查核意見之基礎。

關鍵查核事項

關鍵查核事項係指依本會計師之專業判斷，對陸海集團民國 112 年度合併財務報表之查核最為重要之事項。該等事項已於查核合併財務報表整體及形成查核意見之過程中予以因應，本會計師並不對該等事項單獨表示意見。

陸海股份有限公司民國 112 年度合併財務報表之關鍵查核事項如下：

機件運輸及吊裝收入認列-完工程度之評估

事項說明

陸海集團民國 112 年機件運輸及吊裝收入為新台幣 565,705 仟元，占營業收入之 31.37%。有關收入認列之會計政策，請詳合併財務報表附註四(三十一)；收入認列之會計估計值及假設之不確定性請詳合併財務報表附註五(二)；會計項目說明請詳合併財務報表附註六(十九)。

陸海集團之重大機件運送及吊裝收入認列係依完工百分比法於工程合約期間按完工程度計算而得，完工程度係參照每份工程合約截至財務報導期間結束日已發生之成本，占該工程合約預估總成本之百分比計算，前述預估總成本之估計係由陸海集團依業主委託重大機件預計運輸及吊裝所規劃之施工項目等計量單位並配合當時市場行情之波動，預估應投入之發包及料工費等各項工程成本。

因預估總成本影響完工程度與收入之認列，且總成本項目複雜，常涉及高度估計，致產生重大之不確定性，因此本會計師認為收入認列所採用完工程度之評估列為本年度查核最為重要之事項之一。

因應之查核程序

本會計師對上開關鍵查核事項所敘明之特定層面已執行之主要因應程序彙列如下：

1. 依對陸海集團營運及產業性質之瞭解，評估其預估總成本所採用內部作業程序，包括依業主委託重大機件預計運輸及吊裝所規劃之施工項目等計量單位以決定各項工程成本(發包及料工費)之程序，及估計方法之一致性。
2. 評估及測試管理階層針對依完工程度認列收入之內部控制程序，包括核對當期追加減工程及重大計價工程之佐證文件。
3. 實地觀察或訪談期末尚在進行之重大施工專案。
4. 針對期末工程損益明細表執行相關證實程序，包括當期成本發生數抽核至適當憑證、追加減工程核至佐證文件，以及重新計算依完工程度認列之工程收入，且已適當入帳。

應收帳款減損評估

事項說明

陸海集團民國 112 年 12 月 31 日應收帳款淨額為新台幣 223,819 仟元佔總資產之 7.99%，會計政策請詳合併財務報表附註四(十)及(十一)；應收帳款之會計估計值及假設之不確定性請詳合併財務報表附註五(二)；會計項目說明請詳合併財務報表附註六(五)。

陸海集團管理對客戶之收款及催帳作業，並承擔相關之信用風險。管理當局定期評估客戶之信用品質及收款情形，適時調整對客戶之授信政策，此外，應收帳款減損評估係依國際財務報導準則第 9 號「金融工具」之相關規定，採用簡化作法評估預期信用損失，管理當局根據資產負債表日及歷史過往之個別客戶之逾期期間、客戶財務狀況及經濟狀況等多項可能影響客戶付款能力之因素，並納入對未來前瞻性資訊以建立預期損失率。

由於陸海集團應收帳款金額重大，其損失提列比例之訂定涉及管理階層的判斷，故本會計師將應收帳款預期信用減損損失之估計列為查核重要事項之一。

因應之查核程序

本會計師對上開關鍵查核事項所敘明之特定層面已執行之主要因應程序彙列如下：

1. 瞭解陸海集團授信之信用品質，評估其應收帳款預期信用減損損失所提列政策與程序之合理性。
2. 參照過往年度歷史損失發生率及考量未來前瞻性來評估其備抵提列比率之適當性，並取得及檢視管理階層提供之相關資料。
3. 針對應收帳款帳齡異動進行測試，檢查其應收帳款逾期日期之相關佐證文件確認帳齡期間分類之正確性。
4. 針對逾期之應收帳款金額重大者，瞭解其逾期之原因，檢視其期後收款之情形，並與管理階層討論其提列之預期信用減損損失。



其他事項 - 提及其他會計師之查核

列入陸海集團合併財務報表之部分子公司及採用權益法之被投資公司，其財務報表未經本會計師查核，而係由其他會計師查核。因此，本會計師對上開合併財務報表所表示之意見中，有關該等公司財務報表所列之金額及附註十三所揭露之相關資訊，係依據其他會計師之查核報告。前述公司民國 112 年及 111 年 12 月 31 日之資產(含採用權益法之投資)總額分別為新台幣 108,828 仟元及 109,798 仟元，各占合併資產總額之 3.88%及 4.20%，民國 112 年及 111 年 1 月 1 日至 12 月 31 日之營業收入淨額分別為新台幣 1,859 仟元及 1,945 仟元，各占合併營業收入淨額之 0.10%及 0.10%。民國 112 年及 111 年 1 月 1 日至 12 月 31 日對前述採用權益法之被投資公司認列之綜合損益分別為新台幣(302)仟元及(305)仟元，各占合併綜合損益之(0.15%)及(0.16%)。

其他事項 - 個體財務報告

陸海股份有限公司已編製民國 112 年度及 111 年度個體財務報表，並經本會計師出具無保留意見加其他事項段之查核報告在案，備供參考。

管理階層與治理單位對合併財務報表之責任

管理階層之責任係依照證券發行人財務報告編製準則暨經金融監督管理委員會認可並發布生效之國際財務報導準則、國際會計準則、解釋及解釋公告編製允當表達之合併財務報表，且維持與合併財務報表編製有關之必要內部控制，以確保合併財務報表未存有導因於舞弊或錯誤之重大不實表達。

於編製合併財務報表時，管理階層之責任亦包括評估陸海集團繼續經營之能力、相關事項之揭露，以及繼續經營會計基礎之採用，除非管理階層意圖清算陸海集團或停止營業，或除清算或停業外別無實際可行之其他方案。

陸海集團之治理單位(含審計委員會)負有監督財務報導流程之責任。

會計師查核合併財務報表之責任

本會計師查核合併財務報表之目的，係對合併財務報表整體是否存有導因於舞弊或錯誤之重大不實表達取得合理確信，並出具查核報告。合理確信係高度確信，惟依照中華民國審計準則執行之查核工作無法保證必能偵出合併財務報表存有之重大不實表達。不實表達可能導因於舞弊或錯誤。如不實表達之個別金額或彙總數可合理預期將影響合併財務報表使用者所作之經濟決策，則被認為具有重大性。

本會計師依照中華民國審計準則查核時，運用專業判斷及專業懷疑。本會計師亦執行下列工作：

1. 辨認並評估合併財務報表導因於舞弊或錯誤之重大不實表達風險；對所評估之風險設計及執行適當之因應對策；並取得足夠及適切之查核證據以作為查核意見之基礎。因舞弊可能涉及共謀、偽造、故意遺漏、不實聲明或逾越內部控制，故未偵出導因於舞弊之重大不實表達之風險高於導因於錯誤者。
2. 對與查核攸關之內部控制取得必要之瞭解，以設計當時情況下適當之查核程序，惟其目的非對陸海集團內部控制之有效性表示意見。
3. 評估管理階層所採用會計政策之適當性，及其所作會計估計與相關揭露之合理性。
4. 依據所取得之查核證據，對管理階層採用繼續經營會計基礎之適當性，以及使陸海集團繼續經營之能力可能產生重大疑慮之事件或情況是否存在重大不確定性，作出結論。本會計師若認為該等事件或情況存在重大不確定性，則須於查核報告中提醒合併財務報表使用者注意合併財務報表之相關揭露，或於該等揭露係屬不適當時修正查核意見。本會計師之結論係以截至查核報告日所取得之查核證據為基礎。惟未來事件或情況可能導致陸海集團不再具有繼續經營之能力。
5. 評估合併財務報表（包括相關附註）之整體表達、結構及內容，以及合併財務報表是否允當表達相關交易及事件。
6. 對於集團內組成個體之財務資訊取得足夠及適切之查核證據，以對合併財務報表表示意見。本會計師負責集團查核案件之指導、監督及執行，並負責形成集團查核意見。

本會計師與治理單位溝通之事項，包括所規劃之查核範圍及時間，以及重大查核發現（包括於查核過程中所辨認之內部控制顯著缺失）。



本會計師亦向治理單位提供本會計師所隸屬事務所受獨立性規範之人員已遵循中華民國會計師職業道德規範中有關獨立性之聲明，並與治理單位溝通所有可能被認為會影響會計師獨立性之關係及其他事項（包括相關防護措施）。

本會計師從與治理單位溝通之事項中，決定對陸海集團民國 112 年度合併財務報表查核之關鍵查核事項。本會計師於查核報告中敘明該等事項，除非法令不允許公開揭露特定事項，或在極罕見情況下，本會計師決定不於查核報告中溝通特定事項，因可合理預期此溝通所產生之負面影響大於所增進之公眾利益。

資 誠 聯 合 會 計 師 事 務 所

徐明釗

徐明釗

會計師

支秉鈞

支秉鈞



金融監督管理委員會

核准簽證文號：金管證審字第 1050029449 號

前財政部證券暨期貨管理委員會

核准簽證文號：(88)台財證(六)第 16120 號

中 華 民 國 1 1 3 年 3 月 1 2 日

陸海股份有限公司及子公司
合併資產負債表
民國112年及111年12月31日



單位：新台幣仟元

資	產	附註	112年12月31日			111年12月31日		
			金	額	%	金	額	%
流動資產								
1100	現金及約當現金	六(一)	\$	117,949	4	\$	175,280	7
1110	透過損益按公允價值衡量之金融資產—流動	六(二)		-	-		2	-
1120	透過其他綜合損益按公允價值衡量之金融資產—流動	六(三)		17,340	1		19,680	1
1136	按攤銷後成本衡量之金融資產—流動	六(四)及八		32,567	1		32,529	1
1140	合約資產—流動	六(十九)		31,424	1		22,969	1
1150	應收票據淨額	六(五)		21,705	1		27,612	1
1160	應收票據—關係人淨額	七		2,637	-		2,637	-
1170	應收帳款淨額	六(五)		223,461	8		266,837	10
1180	應收帳款—關係人淨額	七		358	-		3,428	-
1220	本期所得稅資產	六(二十七)		-	-		1,998	-
130X	存貨	六(六)		178,911	6		84,319	3
1410	預付款項			51,361	2		53,063	2
1470	其他流動資產			1,940	-		1,719	-
11XX	流動資產合計			<u>679,653</u>	<u>24</u>		<u>692,073</u>	<u>26</u>
非流動資產								
1517	透過其他綜合損益按公允價值衡量之金融資產—非流動	六(三)		79,762	3		85,762	3
1550	採用權益法之投資	六(七)		381,790	14		247,319	10
1600	不動產、廠房及設備	六(八)及八		1,440,576	51		1,392,898	53
1755	使用權資產	六(九)及七		48,993	2		59,383	2
1760	投資性不動產淨額	六(十一)及八		84,787	3		83,084	3
1780	無形資產			406	-		134	-
1840	遞延所得稅資產	六(二十七)		12,868	-		11,705	1
1900	其他非流動資產	七及八		73,698	3		43,864	2
15XX	非流動資產合計			<u>2,122,880</u>	<u>76</u>		<u>1,924,149</u>	<u>74</u>
1XXX	資產總計		\$	<u>2,802,533</u>	<u>100</u>	\$	<u>2,616,222</u>	<u>100</u>

(續次頁)

陸海股份有限公司及子公司
合併資產負債表
民國112年及111年12月31日

單位：新台幣仟元

負債及權益	附註	112年12月31日			111年12月31日		
		金額	%		金額	%	
流動負債							
2100	短期借款	六(十二)及八	\$ 203,350	7	\$ 50,500	2	
2120	透過損益按公允價值衡量之金融負債—流動	六(二)	25	-	-	-	
2130	合約負債—流動	六(十九)	7,451	-	21,380	1	
2150	應付票據		107,193	4	108,773	4	
2160	應付票據—關係人	七	20,858	1	20,839	1	
2170	應付帳款		90,564	3	107,716	4	
2180	應付帳款—關係人	七	7,487	-	14,810	1	
2200	其他應付款	六(十三)	94,679	3	111,814	4	
2220	其他應付款項—關係人	七	188	-	373	-	
2230	本期所得稅負債	六(二十七)	9,734	-	23,405	1	
2280	租賃負債—流動	六(九)及七	11,259	1	12,731	1	
2320	一年或一營業週期內到期長期負債	六(十四)及八	43,840	2	88,875	3	
2399	其他流動負債—其他		1,742	-	1,659	-	
21XX	流動負債合計		<u>598,370</u>	<u>21</u>	<u>562,875</u>	<u>22</u>	
非流動負債							
2540	長期借款	六(十四)及八	232,140	8	170,583	6	
2570	遞延所得稅負債	六(二十七)	35,723	1	35,285	1	
2580	租賃負債—非流動	六(九)及七	10,169	1	17,162	1	
2600	其他非流動負債	六(十五)	16,605	1	18,770	1	
25XX	非流動負債合計		<u>294,637</u>	<u>11</u>	<u>241,800</u>	<u>9</u>	
2XXX	負債總計		<u>893,007</u>	<u>32</u>	<u>804,675</u>	<u>31</u>	
歸屬於母公司業主之權益							
股本							
3110	普通股股本	六(十六)	1,048,766	37	1,048,766	40	
資本公積							
3200	資本公積	六(十七)	87,926	3	83,363	3	
保留盈餘							
3310	法定盈餘公積	六(十八)	238,556	9	218,155	8	
3320	特別盈餘公積		85,415	3	66,693	3	
3350	未分配盈餘		468,934	17	405,755	15	
其他權益							
3400	其他權益		(91,508)	(3)	(85,415)	(3)	
31XX	歸屬於母公司業主之權益合計		<u>1,838,089</u>	<u>66</u>	<u>1,737,317</u>	<u>66</u>	
36XX	非控制權益		<u>71,437</u>	<u>2</u>	<u>74,230</u>	<u>3</u>	
3XXX	權益總計		<u>1,909,526</u>	<u>68</u>	<u>1,811,547</u>	<u>69</u>	
重大或有負債及未認列之合約承諾							
3X2X	負債及權益總計	六(九)(十)及九	<u>\$ 2,802,533</u>	<u>100</u>	<u>\$ 2,616,222</u>	<u>100</u>	

後附合併財務報表附註為本合併財務報告之一部分，請併同參閱。

董事長：何英津



經理人：何英津



會計主管：胡麗華



陸海股份有限公司及子公司
 合併綜合損益表
 民國112年及111年1月1日至12月31日

單位：新台幣仟元
 (除每股盈餘為新台幣元外)

項目	附註	112 年 度		111 年 度	
		金 額	%	金 額	%
4000 營業收入	六(十九)及七	\$ 1,803,062	100	\$ 1,957,328	100
5000 營業成本	六(二十) (二十五)				
	(二十六)及七	(1,529,408)	(85)	(1,642,821)	(84)
5900 營業毛利		273,654	15	314,507	16
營業費用	六(二十五) (二十六)及七				
6100 推銷費用		(66,166)	(4)	(71,391)	(3)
6200 管理費用		(119,294)	(6)	(115,319)	(6)
6450 預期信用減損損失		(5)	-	-	-
6000 營業費用合計		(185,465)	(10)	(186,710)	(9)
6900 營業利益		88,189	5	127,797	7
營業外收入及支出					
7100 利息收入	六(二十一)	1,287	-	717	-
7010 其他收入	六(二十二)及七	24,842	1	35,150	2
7020 其他利益及損失	六(二十三)	4,989	-	(2,619)	-
7050 財務成本	六(二十四)	(5,421)	-	(4,979)	-
7060 採用權益法認列之關聯企業及 合資損益之份額	六(七)	113,406	6	91,256	4
7000 營業外收入及支出合計		139,103	7	119,525	6
7900 稅前淨利		227,292	12	247,322	13
7950 所得稅費用	六(二十七)	(19,673)	(1)	(31,074)	(2)
8200 本期淨利		\$ 207,619	11	\$ 216,248	11

(續次頁)

陸海股份有限公司及子公司
合併綜合損益表
民國112年及111年1月1日至12月31日



單位：新台幣仟元
(除每股盈餘為新台幣元外)

項目	附註	112 年 度			111 年 度			
		金	額	%	金	額	%	
其他綜合損益(淨額)								
不重分類至損益之項目								
8311	確定福利計畫之再衡量數	六(十五)	(\$	285)	-	\$	5,588	-
8316	透過其他綜合損益按公允價值衡量之權益工具投資未實現評價損益	六(三)		2,158	-	(31,750)	(1)
8320	採用權益法認列之關聯企業及合資之其他綜合損益之份額—不重分類至損益之項目	六(七)		122	-		496	-
8349	與不重分類之項目相關之所得稅	六(二十七)		57	-	(1,118)	-
8310	不重分類至損益之項目總額			2,052	-	(26,784)	(1)
後續可能重分類至損益之項目								
8361	國外營運機構財務報表換算之兌換差額		(2,877)	-		4,985	-
8360	後續可能重分類至損益之項目總額		(2,877)	-		4,985	-
8300	其他綜合損益(淨額)		(\$	825)	-	(\$	21,799)	(1)
8500	本期綜合損益總額		\$	206,794	11	\$	194,449	10
淨利(損)歸屬於：								
8610	母公司業主		\$	202,909	10	\$	198,504	10
8620	非控制權益			4,710	1		17,744	1
			\$	207,619	11	\$	216,248	11
綜合損益總額歸屬於：								
8710	母公司業主		\$	202,084	11	\$	176,705	9
8720	非控制權益			4,710	-		17,744	1
			\$	206,794	11	\$	194,449	10
基本每股盈餘								
9750	基本每股盈餘合計	六(二十八)	\$		1.93	\$		1.89
稀釋每股盈餘								
9850	稀釋每股盈餘合計	六(二十八)	\$		1.92	\$		1.88

後附合併財務報表附註為本合併財務報告之一部分，請併同參閱。

董事長：何英津



經理人：何英津



會計主管：胡麗華



單位：新台幣仟元



陸海保險有限公司及子公司
合併財務變動表
民國112年1月1日至12月31日

歸屬於本公司之權益

附註	普通	股本	公積	法定盈餘公積	特別盈餘公積	未分配盈餘	其他	主權	之	權益	總	非控制權益	總
	股	資	積	積	積	積	餘	他	權	益	計	總	額
111													
111年1月1日餘額	\$ 806,743	\$ 86,902	\$ 144,107	\$ 66,693	\$ 840,515	(\$ 31,929)	(\$ 26,009)	\$ 1,887,022	\$ 60,036	\$ 1,947,058	\$ 1,887,022	\$ 60,036	\$ 1,947,058
本期淨利	-	-	-	-	198,504	-	-	198,504	17,744	216,248	198,504	17,744	216,248
本期其他綜合損益	-	-	-	-	4,470	4,985	(31,254)	(21,799)	-	(21,799)	(21,799)	-	(21,799)
本期綜合損益總額	-	-	-	-	202,974	4,985	(31,254)	176,705	17,744	194,449	176,705	17,744	194,449
110年度盈餘指撥及分派	-	-	-	-	-	-	-	-	-	-	-	-	-
提列法定盈餘公積	-	-	74,048	-	(74,048)	-	-	-	-	-	-	-	-
現金股利	-	-	-	-	(322,697)	-	-	(322,697)	-	(322,697)	-	-	(322,697)
股票股利	242,023	-	-	-	(242,023)	-	-	-	-	-	-	-	-
處分透過其他綜合損益按公允價值衡量之六(三)	-	-	-	-	1,208	-	(1,208)	-	-	-	-	-	-
採用法定認列之關聯企業及合資之變動六(七)(十)	-	(3,539)	-	-	(174)	-	-	(3,713)	-	(3,713)	-	(171)	(3,713)
採用權益工具	-	-	-	-	-	-	-	-	-	-	-	(3,379)	(3,379)
子公司清算非控制權益現金流出數	-	-	-	-	-	-	-	-	-	-	-	-	-
子公司發放現金股利予非控制權益	-	-	-	-	-	-	-	-	-	-	-	-	-
111年12月31日餘額	\$ 1,048,766	\$ 83,363	\$ 218,155	\$ 66,693	\$ 405,755	(\$ 26,944)	(\$ 58,471)	\$ 1,737,317	\$ 74,230	\$ 1,811,547	\$ 1,737,317	\$ 74,230	\$ 1,811,547
112													
112年1月1日餘額	\$ 1,048,766	\$ 83,363	\$ 218,155	\$ 66,693	\$ 405,755	(\$ 26,944)	(\$ 58,471)	\$ 1,737,317	\$ 74,230	\$ 1,811,547	\$ 1,737,317	\$ 74,230	\$ 1,811,547
本期淨利	-	-	-	-	202,909	-	-	202,909	4,710	207,619	202,909	4,710	207,619
本期其他綜合損益	-	-	-	-	228	(2,877)	2,280	(825)	-	(825)	(825)	-	(825)
本期綜合損益總額	-	-	-	-	202,681	(2,877)	2,280	202,084	4,710	206,794	202,084	4,710	206,794
111年度盈餘指撥及分派	-	-	-	-	-	-	-	-	-	-	-	-	-
提列法定盈餘公積	-	-	20,401	-	(20,401)	-	-	-	-	-	-	-	-
提列特別盈餘公積	-	-	-	18,722	(18,722)	-	-	-	-	-	-	-	-
現金股利	-	-	-	-	(104,877)	-	-	(104,877)	-	(104,877)	-	-	(104,877)
處分透過其他綜合損益按公允價值衡量之六(三)	-	-	-	-	4,498	-	(4,498)	-	-	-	-	-	-
權益工具	-	4,563	-	-	-	-	(998)	3,565	-	3,565	3,565	-	3,565
採用權益法認列之關聯企業及合資之變動六(七)(十)	-	-	-	-	-	-	-	-	-	-	-	-	-
子公司發放現金股利予非控制權益	-	-	-	-	-	-	-	-	-	-	-	-	-
112年12月31日餘額	\$ 1,048,766	\$ 87,926	\$ 238,556	\$ 85,415	\$ 468,934	(\$ 29,821)	(\$ 61,687)	\$ 1,838,089	\$ 71,437	\$ 1,909,526	\$ 1,838,089	\$ 71,437	\$ 1,909,526

後附合併財務報表附註為本合併財務報告之一部分，請併同參閱。



董事長：何英津

經理人：何英津

會計主管：胡麗華



陸海股份有限公司及子公司
合併現金流量表
民國112年及111年1月1日至12月31日



單位：新台幣仟元

	附註	1 1 2 年 度	1 1 1 年 度
營業活動之現金流量			
本期稅前淨利		\$ 227,292	\$ 247,322
調整項目			
收益費損項目			
折舊費用及什項支出	六(八)(九) (十一)	112,756	102,334
攤銷費用	六(二十五)	417	440
預期信用損失	六(二十五)	5	-
透過損益按公允價值衡量金融資產及負債之淨損失	六(二)(二十三)	27	-
處分不動產、廠房及設備利益	六(二十三)	(6,699)	(6,308)
租賃修改利益	六(二十三)	-	(7)
採用權益法認列之關聯企業及合資損益之份額	六(七)	(113,406)	(91,256)
存貨跌價損失	六(六)	2,209	3,468
處分投資損失	六(二十三)	-	3,976
利息收入	六(二十一)	(1,287)	(717)
股利收入	六(二十二)	(16,973)	(10,694)
利息費用	六(二十四)	5,421	4,979
與營業活動相關之資產/負債變動數			
與營業活動相關之資產之淨變動			
合約資產—流動	(8,455)	30,348
應收票據		5,907	4,611
應收票據—關係人		-	2,414
應收帳款		43,371	262,358
應收帳款—關係人		3,070	(3,230)
其他應收款—關係人		-	19
存貨	(96,801)	(18,356)
預付款項		1,702	12,564
其他流動資產	(163)	2,967
其他非流動資產		480	-
與營業活動相關之負債之淨變動			
合約負債—流動	(13,929)	19,033
應付票據	(700)	(107,878)
應付票據—關係人		18	(28,496)
應付帳款	(17,152)	(25,028)
應付帳款—關係人	(7,323)	4,543
其他應付款	(16,951)	(34,706)
其他應付款項—關係人	(185)	(7)
其他流動負債		83	(1,542)
其他非流動負債	(553)	(589)
應計退休金負債	(2,193)	(2,404)
營運產生之現金流入		99,988	370,158
收取之利息		1,228	674
收取之股利		52,172	30,249
支付之利息	(5,314)	(4,876)
支付之所得稅	(31,218)	(20,053)
營業活動之淨現金流入		116,856	376,152

(續次頁)

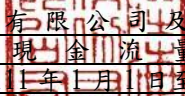
 陸海股份有限公司及子公司
 合併現金流量表
 民國112年及111年1月1日至12月31日

單位：新台幣仟元

附註	1 1 2 年 度	1 1 1 年 度
投資活動之現金流量		
取得透過其他綜合損益按公允價值衡量之金融 六(三)		
資產	\$ -	(\$ 34,935)
取得按攤銷後成本衡量之金融資產	(38)	(29)
取得採用權益法之投資	(52,172)	-
處分透過其他綜合損益按公允價值衡量之金融		
資產	10,498	15,364
取得不動產、廠房及設備 六(二十九)	(145,342)	(346,423)
處分不動產、廠房及設備價款	6,689	13,171
取得投資性不動產 六(十一)	(6,274)	-
取得無形資產	(689)	(232)
存出保證金減少	2,100	433
預付設備款(增加)減少	(34,288)	29,864
其他非流動資產減少	1,874	5,826
投資活動之淨現金流出	(217,642)	(316,961)
籌資活動之現金流量		
短期借款增加 六(三十)	876,293	50,000
短期借款減少 六(三十)	(723,443)	(14,552)
舉借長期借款 六(三十)	152,000	85,000
償還長期借款 六(三十)	(135,478)	(109,340)
存入保證金增加 六(三十)	296	4,725
租賃負債之本金償還 六(三十)	(12,932)	(12,396)
其他非流動負債減少 六(三十)	-	(2,617)
發放現金股利 六(十八)	(104,877)	(322,697)
子公司清算非控制權益現金流出數	-	(171)
子公司發放現金股利予非控制權益	(7,503)	(3,379)
籌資活動之淨現金流入(流出)	44,356	(325,427)
匯率變動對現金及約當現金之影響	(901)	(5,389)
本期現金及約當現金減少數	(57,331)	(271,625)
期初現金及約當現金餘額	175,280	446,905
期末現金及約當現金餘額	\$ 117,949	\$ 175,280

後附合併財務報表附註為本合併財務報告之一部分，請併同參閱。

董事長：何英津



經理人：何英津



會計主管：胡麗華



陸海股份有限公司及子公司
合併財務報表附註
民國 112 年度及 111 年度

單位：新台幣仟元
(除特別註明者外)

一、公司沿革

陸海股份有限公司(以下簡稱「本公司」)於中華民國設立，本公司及子公司(以下統稱「本集團」)主要營業項目為汽車貨櫃貨運業務、船舶運送業、倉儲業務之經營及吊車、堆高機之安裝、起重工程承包、洋酒及食品之進出口買賣業務、加油站及加氣站業務等。

二、通過財務報告之日期及程序

本合併財務報告已於民國 113 年 3 月 12 日經董事會通過發布。

三、新發布及修訂準則及解釋之適用

(一)已採用金融監督管理委員會(以下簡稱「金管會」)認可並發布生效之新發布、修正後國際財務報導準則會計準則之影響

下表彙列金管會認可並發布生效之民國 112 年適用之國際財務報導準則會計準則之新發布、修正及修訂之準則及解釋：

<u>新發布/修正/修訂準則及解釋</u>	<u>國際會計準則理事會 發布之生效日</u>
國際會計準則第1號之修正「會計政策之揭露」	民國112年1月1日
國際會計準則第8號之修正「會計估計值之定義」	民國112年1月1日
國際會計準則第12號之修正「與單一交易所產生之資產及負債有關之遞延所得稅」	民國112年1月1日
國際會計準則第12號之修正「國際租稅變革—支柱二規則範本」	民國112年5月23日

本集團經評估上述準則及解釋對本集團財務狀況與財務績效並無重大影響。

(二)尚未採用金管會認可之新發布、修正後國際財務報導準則會計準則之影響

下表彙列金管會認可之民國 113 年適用之國際財務報導準則會計準則之新發布、修正及修訂之準則及解釋：

<u>新發布/修正/修訂準則及解釋</u>	<u>國際會計準則理事會 發布之生效日</u>
國際財務報導準則第16號之修正「售後租回中之租賃負債」	民國113年1月1日
國際會計準則第1號之修正「負債之流動或非流動分類」	民國113年1月1日
國際會計準則第1號之修正「具合約條款之非流動負債」	民國113年1月1日
國際會計準則第7號及國際財務報導準則第7號之修正「供應商融資安排」	民國113年1月1日

本集團經評估上述準則及解釋對本集團財務狀況與財務績效並無重大影響。

(三) 國際會計準則理事會已發布但尚未經金管會認可之國際財務報導準則會計準則之影響

下表彙列國際會計準則理事會已發布但尚未納入金管會認可之國際財務報導準則會計準則之新發布、修正及修訂之準則及解釋：

新發布/修正/修訂準則及解釋	國際會計準則理事會 發布之生效日
國際財務報導準則第10號及國際會計準則第28號之修正「投資者與其關聯企業或合資間之資產出售或投入」	待國際會計準則理事會決定
國際財務報導準則第17號「保險合約」	民國112年1月1日
國際財務報導準則第17號「保險合約」之修正	民國112年1月1日
國際財務報導準則第17號之修正「初次適用國際財務報導準則第17號及國際財務報導準則第9號—比較資訊」	民國112年1月1日
國際會計準則第21號之修正「缺乏可兌換性」	民國114年1月1日

本集團經評估上述準則及解釋對本集團財務狀況與財務績效並無重大影響。

四、重大會計政策之彙總說明

編製本合併財務報告所採用之主要會計政策說明如下。除另有說明外，此等政策在所有報導期間一致地適用。

(一) 遵循聲明

本合併財務報告係依據證券發行人財務報告編製準則與金管會認可並發布生效之國際財務報導準則、國際會計準則、解釋及解釋公告(以下簡稱 IFRSs)編製。

(二) 編製基礎

1. 除下列重要項目外，本合併財務報告係按歷史成本編製：

- (1) 按公允價值衡量之透過損益按公允價值衡量之金融資產及負債(包括衍生工具)。
- (2) 按公允價值衡量之透過其他綜合損益按公允價值衡量之金融資產。
- (3) 按退休基金資產減除確定福利義務現值之淨額認列之確定福利負債。

2. 編製符合 IFRSs 之財務報告需要使用一些重要會計估計值，在應用本集團的會計政策過程中亦需要管理階層運用其判斷，涉及高度判斷或複雜性之項目，或涉及合併財務報告之重大假設及估計之項目，請詳附註五說明。

(三) 合併基礎

1. 合併財務報告編製原則

- (1) 本集團將所有子公司納入合併財務報告編製之個體。子公司指受本集團控制之個體，當本集團暴露於來自對該個體之參與之變動報酬或對該等變動報酬享有權利，且透過對該個體之權力有能力影響該等報酬時，本集團即控制該個體。子公司自本集團取得控制之日起納入合併財務報告，於喪失控制之日起終止合併。
- (2) 集團內公司間之交易、餘額及未實現損益業已銷除。子公司之會計政策已作必要之調整，與本集團採用之政策一致。

- (3) 損益及其他綜合損益各組成部分歸屬於母公司業主及非控制權益；綜合損益總額亦歸屬於母公司業主及非控制權益，即使因而導致非控制權益發生虧損餘額。
- (4) 對子公司持股之變動若未導致喪失控制（與非控制權益之交易），係作為權益交易處理，亦即視為與業主間進行之交易。非控制權益之調整金額與所支付或收取對價之公允價值間之差額係直接認列於權益。
- (5) 當集團喪失對子公司之控制，對前子公司之剩餘投資係按公允價值重新衡量，並作為原始認列金融資產之公允價值或原始認列投資關聯企業或合資之成本，公允價值與帳面金額之差額認列為當期損益。對於先前認列於其他綜合損益與該子公司有關之所有金額，其會計處理與本集團若直接處分相關資產或負債之基礎相同，亦即如先前認列為其他綜合損益之利益或損失，於處分相關資產或負債時將被重分類為損益，則當喪失對子公司之控制時，將該利益或損失自權益重分類為損益。

2. 列入合併財務報告之子公司：

投資公司 名稱	子公司 名稱	業務性質	所持股權百分比		說明
			112年12月31日	111年12月31日	
陸海股份有限公司	Eternal Full Enterprise Ltd. (Eternal Full)	專業投資公司	100.00	100.00	註2
陸海股份有限公司	新安和加氣站股份有限公司 (新安和)	不動產租賃	100.00	100.00	註1
陸海股份有限公司	陸海洋行股份有限公司 (陸海洋行)	洋酒食品之進出口買賣業務	55.23	55.23	-
陸海股份有限公司	陸海天新股份有限公司 (陸海天新)	非屬公用之發電及能源技術服務	75.00	75.00	-
陸海股份有限公司	嘉新能源股份有限公司 (嘉新)	再生能源發電設備業	77.27	77.27	註1
Eternal Full Enterprise Ltd. (Eternal Full)	Peace King Enterprise Co., Ltd. (Peace King)	運輸及吊裝設備出租	100.00	100.00	註4
Eternal Full Enterprise Ltd. (Eternal Full)	Glory Base Group Ltd. (Glory Base)	起重工程承包、規劃等	100.00	100.00	-
Glory Base Group Ltd. (Glory Base)	CTY TNHH Sea and Land Formosa (Formosa)	運輸及吊裝設備設計、製造及安裝工程	100.00	100.00	註3

註 1：列入合併財務報告之部分子公司民國 112 年及 111 年財務報告係由其他會計師查核。

註 2：Eternal Full 於民國 111 年 9 月及 3 月辦理現金減資，金額分別為 \$7,698 及 \$19,607，由本公司依持股比例全數收回股款。

註 3：Formosa 於民國 111 年 2 月辦理現金增資 \$27,831，由 Glory Base 全數認購。

註 4：Peace King 於民國 111 年 9 月辦理現金減資 \$7,698，由 Eternal Full 依持股比例全數收回股款。

3. 未列入合併財務報告之子公司

無此情形。

4. 子公司會計期間不同之調整及處理方式

無此情形。

5. 重大限制

無此情形。

6. 對本集團具重大性之非控制權益之子公司

本集團民國 112 年及 111 年 12 月 31 日非控制權益總額分別為 \$71,437 及 \$74,230，下列為對本集團具重大性之非控制權益及所屬子公司之資訊：

子公司 名稱	主要 營業場所	非控制權益			
		112年12月31日		111年12月31日	
		金額	持股百分比	金額	持股百分比
陸海洋行	台灣	\$ 62,169	44.77%	\$ 64,262	44.77%

子公司彙總性財務資訊：

資產負債表

	陸海洋行	
	112年12月31日	111年12月31日
流動資產	\$ 203,165	\$ 174,696
非流動資產	44,230	45,962
流動負債	(112,719)	(80,645)
非流動負債	(1,167)	(1,830)
淨資產總額	<u>\$ 133,509</u>	<u>\$ 138,183</u>

綜合損益表

	陸海洋行	
	112年度	111年度
收入	\$ 149,511	\$ 214,188
稅前淨利	15,126	51,062
所得稅費用	(3,041)	(10,222)
本期淨利	<u>12,085</u>	<u>40,840</u>
本期綜合損益總額	<u>\$ 12,085</u>	<u>\$ 40,840</u>
支付予非控制權益股利	<u>\$ 7,503</u>	<u>\$ 3,262</u>

現金流量表

	陸海洋行	
	112年度	111年度
營業活動之淨現金(流出)流入	(\$ 122,077)	\$ 64,534
投資活動之淨現金流入(流出)	831	(2,820)
籌資活動之淨現金流入(流出)	<u>64,046</u>	<u>(20,868)</u>
本期現金及約當現金(減少)增加數	(57,200)	40,846
期初現金及約當現金餘額	<u>71,083</u>	<u>30,237</u>
期末現金及約當現金餘額	<u>\$ 13,883</u>	<u>\$ 71,083</u>

(四) 外幣換算

本集團內每一個體之財務報告所列之項目，均係以該個體營運所處主要經濟環境之貨幣（即功能性貨幣）衡量。本合併財務報告係以本公司之功能性貨幣「新台幣」作為表達貨幣列報。

1. 外幣交易及餘額

- (1) 外幣交易採用交易日或衡量日之即期匯率換算為功能性貨幣，換算此等交易產生之換算差額認列為當期損益。
- (2) 外幣貨幣性資產及負債餘額，按資產負債表日之即期匯率評價調整，因調整而產生之換算差額認列為當期損益。
- (3) 外幣非貨幣性資產及負債餘額，屬透過損益按公允價值衡量者，按資產負債表日之即期匯率評價調整，因調整而產生之兌換差額認列為當期損益；屬透過其他綜合損益按公允價值衡量者，按資產負債表日之即期匯率評價調整，因調整而產生之兌換差額認列於其他綜合損益項目；屬非按公允價值衡量者，則按初始交易日之歷史匯率衡量。
- (4) 所有兌換損益於損益表之「其他利益及損失」列報。

2. 國外營運機構之換算

- (1) 功能性貨幣與表達貨幣不同之所有集團個體，其經營結果和財務狀況以下列方式換算為表達貨幣：
 - A. 表達於每一資產負債表之資產及負債係以該資產負債表日收盤匯率換算；
 - B. 表達於每一綜合損益表之收益及費損係以當期平均匯率換算；及
 - C. 所有因換算而產生之兌換差額認列為其他綜合損益。
- (2) 當部分處分或出售國外營運機構時，將於其他綜合損益項下之兌換差額按比例重分類於當期損益作為出售利益或損失之一部分。

(五) 資產負債區分流動及非流動之分類標準

1. 資產符合下列條件之一者，分類為流動資產：

- (1) 預期將於正常營業週期中實現該資產，或意圖將其出售或消耗者。
- (2) 主要為交易目的而持有者。
- (3) 預期於資產負債表日後十二個月內實現者。
- (4) 現金或約當現金，但於資產負債表日後至少十二個月交換或用以清償負債受到限制者除外。

本集團將所有不符合上述條件之資產分類為非流動。

2. 負債符合下列條件之一者，分類為流動負債：

- (1) 預期將於正常營業週期中清償者。
- (2) 主要為交易目的而持有者。
- (3) 預期於資產負債表日後十二個月內到期清償者。
- (4) 不能無條件將清償期限遞延至資產負債表日後至少十二個月者。負債之條款，可能依交易對方之選擇，以發行權益工具而導致清償者，不影響其分類。

本集團將所有不符合上述條件之負債分類為非流動。

(六) 現金及約當現金

約當現金係指短期並具高度流動性之投資，該投資可隨時轉換成定額現金且價值變動之風險甚小。定期存款符合前述定義且其持有目的係為滿足營運上之短期現金承諾者，分類為約當現金。

(七) 透過損益按公允價值衡量之金融資產

1. 係指非屬按攤銷後成本衡量或透過其他綜合損益按公允價值衡量之金融資產。
2. 本集團對於符合慣例交易之透過損益按公允價值衡量之金融資產係採用交易日會計。
3. 本集團於原始認列時按公允價值衡量，相關交易成本認列於損益，後續按公允價值衡量，其利益或損失認列於損益。
4. 當收取股利之權利確立，與股利有關之經濟效益很有可能流入，及股利金額能可靠衡量時，本集團於損益認列股利收入。

(八) 透過其他綜合損益按公允價值衡量之金融資產

1. 係指原始認列時作一不可撤銷之選擇，將非持有供交易之權益工具投資的公允價值變動列報於其他綜合損益；或同時符合下列條件之債務工具投資：
 - (1) 在以收取合約現金流量及出售為目的之經營模式下持有該金融資產。
 - (2) 該金融資產之合約條款產生特定日期之現金流量，完全為支付本金及流通在外本金金額之利息。
2. 本集團對於符合交易慣例之透過其他綜合損益按公允價值衡量之金融資產係採用交易日會計。
3. 本集團於原始認列時按其公允價值加計交易成本衡量，後續按公允價值衡量：
 - (1) 屬權益工具之公允價值變動認列於其他綜合損益，於除列時，先前認列於其他綜合損益之累積利益或損失後續不得重分類至損益，轉列至保留盈餘項下。當收取股利之權利確立，與股利有關之經濟效益很有可能流入，及股利金額能可靠衡量時，本集團於損益認列股利收入。
 - (2) 屬債務工具之公允價值變動認列於其他綜合損益，於除列前之減損損失、利息收入及外幣兌換損益認列於損益，於除列時，先前認列於其他綜合損益之累積利益或損失將自權益重分類至損益。

(九) 按攤銷後成本衡量之金融資產

1. 係指同時符合下列條件者：
 - (1) 在以收取合約現金流量為目的之經營模式下持有該金融資產。
 - (2) 該金融資產之合約條款產生特定日期之現金流量，完全為支付本金及流通在外本金金額之利息。
2. 本集團對於符合交易慣例之按攤銷後成本衡量之金融資產係採用交易日會計。

3. 本集團於原始認列時按其公允價值加計交易成本衡量，後續採有效利息法按攤銷程序於流通期間內認列利息收入，及認列減損損失，並於除列時，將其利益或損失認列於損益。
4. 本集團持有不符合約當現金之定期存款，因持有期間短，折現之影響不重大，係以投資金額衡量。

(十) 應收帳款及票據

1. 係指依合約約定，已具無條件收取因移轉商品或勞務所換得對價金額權利之帳款及票據。
2. 屬未付息之短期應收帳款及票據，因折現之影響不大，本集團係以原始發票金額衡量。

(十一) 金融資產減損

本集團於每一資產負債表日，就透過其他綜合損益按公允價值衡量之債務工具投資及按攤銷後成本衡量之金融資產與包含重大財務組成部分之應收帳款或合約資產，考量所有合理且可佐證之資訊(包括前瞻性者)後，對自原始認列後信用風險並未顯著增加者，按 12 個月預期信用損失金額衡量備抵損失；對自原始認列後信用風險已顯著增加者，按存續期間預期信用損失金額衡量備抵損失；就不包含重大財務組成部分之應收帳款或合約資產，按存續期間預期信用損失金額衡量備抵損失。

(十二) 金融資產之除列

當本集團對收取來自金融資產現金流量之合約權利失效時，將除列金融資產。

(十三) 出租人之租賃交易－營業租賃

營業租賃之租賃收益扣除給予承租人之任何誘因，於租賃期間內按直線法攤銷認列為當期損益。

(十四) 存貨

存貨按成本與淨變現價值孰低者衡量，成本依加權平均法決定。比較成本與淨變現價值孰低時，採逐項比較法，淨變現價值係指在正常營業過程中之估計售價減除至完工尚須投入之估計成本及完成出售所需之估計成本後之餘額。

(十五) 採用權益法之投資－關聯企業

1. 關聯企業指所有本集團對其有重大影響而無控制之個體，一般係直接或間接持有其 20% 以上表決權之股份。本集團對關聯企業之投資採用權益法處理，取得時依成本認列。
2. 本集團對關聯企業取得後之損益份額認列為當期損益，對其取得後之其他綜合損益份額則認列為其他綜合損益。如本集團對任一關聯企業之損失份額等於或超過其在該關聯企業之權益(包括任何其他無擔保之應收款)，本集團不認列進一步之損失，除非本集團對該關聯企業發生法定義務、推定義務或已代其支付款項。

3. 當關聯企業發生非損益及其他綜合損益之權益變動且不影響對關聯企業之持股比例時，本集團將歸屬於本集團可享有關聯企業份額下之權益變動按持股比例認列為「資本公積」。
4. 本集團與關聯企業間交易所產生之未實現損益業已依其對關聯企業之權益比例銷除；除非證據顯示該交易所轉讓之資產已減損，否則未實現損失亦予以銷除。關聯企業之會計政策已作必要之調整，與本集團採用之政策一致。
5. 關聯企業增發新股時，若本集團未按比例認購或取得，致使投資比例發生變動但仍對其有重大影響，該股權淨值變動之增減數係調整「資本公積」及「採用權益法之投資」。若致使投資比例下降者，除上述調整外，與該所有權權益之減少有關而先前已認列於其他綜合損益之利益或損失，且該利益或損失於處分相關資產或負債時須被重分類至損益者，依減少比例重分類至損益。
6. 當集團處分關聯企業時，如喪失對該關聯企業之重大影響，對於先前認列於其他綜合損益與該關聯企業有關之所有金額，其會計處理與本集團若直接處分相關資產或負債之基礎相同，亦即如先前認列為其他綜合損益之利益或損失，於處分相關資產或負債時將被重分類為損益，則當喪失對關聯企業之重大影響時，將該利益或損失自權益重分類為損益。如仍對該關聯企業有重大影響，僅按比例將先前在其他綜合損益中認列之金額依上述方式轉出。

(十六) 採用權益法之投資-合資

本集團採用權益法認列其於合資之權益。本集團與合資間交易之未實現損益業已依合資權益之比例銷除；惟若證據顯示資產之淨變現價值減少或資產發生減損損失，則立即認列全數損失。本集團對任一合資之損失份額等於或超過其在該合資之權益（包括任何其他無擔保之應收款），本集團不認列進一步之損失，除非本集團對該合資發生法定義務、推定義務或已代其支付款項。

(十七) 不動產、廠房及設備

1. 不動產、廠房及設備係以取得成本為入帳基礎，並將購建期間之有關利息資本化。
2. 後續成本只有在與該項目有關之未來經濟效益很有可能流入本集團，且該項目之成本能可靠衡量時，才包括在資產之帳面金額或認列為一項單獨資產。被重置部分之帳面金額應除列。所有其他維修費用於發生時認列為當期損益。
3. 不動產、廠房及設備之後續衡量採成本模式，除土地不提折舊外，其他按估計耐用年限以直線法計提折舊。不動產、廠房及設備各項組成若屬重大，則單獨提列折舊。

4. 本集團於每一財務年度結束日對各項資產之殘值、耐用年限及折舊方法進行檢視，若殘值及耐用年限之預期值與先前之估計不同時，或資產所含之未來經濟效益之預期消耗型態已有重大變動，則自變動發生日起依國際會計準則第8號「會計政策、會計估計值變動及錯誤」之會計估計值變動規定處理。各項資產之耐用年限如下：

房屋及建築	10 ~ 60 年
機器設備	4 ~ 20 年
運輸設備	2 ~ 16 年
出租資產	9 ~ 16 年
雜項設備	4 ~ 20 年
辦公設備	4 ~ 9 年

(十八) 承租人之租賃交易－使用權資產/租賃負債

1. 租賃資產於可供本集團使用之日認列為使用權資產及租賃負債。當租賃合約係屬短期租賃或低價值標的資產之租賃時，將租賃給付採直線法於租賃期間認列為費用。
2. 租賃負債於租賃開始日將尚未支付之租賃給付按本集團增額借款利率折現後之現值認列。後續採利息法按攤銷後成本法衡量，於租賃期間提列利息費用。當非屬合約修改造成租賃期間或租賃給付變動時，將重評估租賃負債，並將再衡量數調整使用權資產。
3. 使用權資產於租賃開始日按成本認列，成本包括：

- (1) 租賃負債之原始衡量金額；
- (2) 於開始日或之前支付之任何租賃給付；
- (3) 發生之任何原始直接成本。

後續採成本模式衡量，於使用權資產之耐用年限屆滿時或租賃期間屆滿時兩者之較早者，提列折舊費用。當租賃負債重評估時，使用權資產將調整租賃負債之任何再衡量數。

(十九) 投資性不動產

投資性不動產以取得成本認列，後續衡量採成本模式。除土地外，按估計耐用年限以直線法提列折舊，耐用年限為24年。

(二十) 無形資產

1. 特許權

單獨取得之特許權以取得成本認列，特許權為有限耐用年限資產，依直線法按估計耐用年限20年攤銷。

2. 電腦軟體

電腦軟體以取得成本認列，依直線法按估計耐用年限2-3年攤銷。

(二十一) 非金融資產減損

本集團於資產負債表日針對有減損跡象之資產，估計其可回收金額，當可回收金額低於其帳面價值時，則認列減損損失。可回收金額係指一項資產之公允價值減處分成本或其使用價值，兩者較高者。當以前年度已認列資產減損之情況不存在或減少時，則迴轉減損損失，惟迴轉減損損失而增加之資產帳面金額，不超過該資產若未認列減損損失情況下減除折舊或攤銷後之帳面金額。

(二十二) 借款

係指向銀行借入之長、短期款項。本集團於原始認列時按其公允價值減除交易成本衡量，後續就減除交易成本後之價款與贖回價值之任何差額，採有效利息法按攤銷程序於流通期間內認列利息費用於損益。

(二十三) 應付帳款及票據

1. 係指因賒購原物料、商品或勞務所發生之債務及因營業與非因營業而發生之應付帳款及票據。
2. 屬未付息之短期應付帳款及票據，因折現之影響不大，本集團係以原始發票金額衡量。

(二十四) 透過損益按公允價值衡量之金融負債

1. 係指發生之主要目的為近期內再買回，及除依避險會計被指定為避險工具外之衍生工具而持有供交易之金融負債。
2. 本集團於原始認列時按公允價值衡量，相關交易成本認列於損益，後續按公允價值衡量，其利益或損失認列於損益。

(二十五) 金融負債之除列

本集團於合約所載之義務履行、取消或到期時，除列金融負債。

(二十六) 非避險之衍生工具

非避險之衍生工具於原始認列時按簽訂合約當日之公允價值衡量，帳列透過損益按公允價值衡量之金融資產或負債，後續按公允價值衡量，其利益或損失認列於損益。

(二十七) 員工福利

1. 短期員工福利

短期員工福利係以預期支付之非折現金額衡量，並於相關服務提供時認列為費用。

2. 退休金

(1) 確定提撥計畫

對於確定提撥計畫，係依權責發生基礎將應提撥之退休基金數額認列為當期之退休金成本。預付提撥金於可退還現金或減少未來給付之範圍內認列為資產。

(2) 確定福利計畫

- A. 確定福利計畫下之淨義務係以員工當期或過去服務所賺得之未來福利金額折現計算，並以資產負債表日之確定福利義務現值減除計畫資產之公允價值。確定福利淨義務每年由精算師採用預計單位福利法計算，折現率則參考資產負債表日與確定福利計畫之貨幣及期間一致之高品質公司債之市場殖利率決定；在高品質公司債無深度市場之國家，係使用政府公債（於資產負債表日）之市場殖利率。
- B. 確定福利計畫產生之再衡量數於發生當期認列於其他綜合損益，並表達於保留盈餘。
- C. 前期服務成本之相關費用立即認列為損益。

3. 離職福利

離職福利係於正常退休日前終止對員工之聘僱或當員工決定接受公司之福利邀約以換取聘僱之終止而提供之福利。本集團係於不再能撤銷離職福利之要約或於認列相關重組成本之孰早者時認列費用。不預期在資產負債表日後 12 個月全部清償之福利應予以折現。

4. 員工酬勞及董事酬勞

員工酬勞及董事酬勞係於具法律或推定義務且金額可合理估計時，認列為費用及負債。嗣後決議實際配發金額與估列金額有差異時，則按會計估計值變動處理。

(二十八) 所得稅

1. 所得稅費用包含當期及遞延所得稅。除與列入其他綜合損益或直接列入權益之項目有關之所得稅分別列入其他綜合損益或直接列入權益外，所得稅係認列於損益。
2. 本集團依據營運及產生應課稅所得之所在國家在資產負債表日已立法或已實質性立法之稅率計算當期所得稅。管理階層就適用所得稅相關法規定期評估所得稅申報之狀況，並在適用情況下根據預期須向稅捐機關支付之稅款估列所得稅負債。未分配盈餘依所得稅法加徵之所得稅，嗣盈餘產生年度之次年度於股東會通過盈餘分派案後，始就實際盈餘之分派情形，認列之未分配盈餘所得稅費用。
3. 遞延所得稅採用資產負債表法，按資產及負債之課稅基礎與其於合併資產負債表之帳面金額所產生之暫時性差異認列。源自於原始認列之商譽所產生之遞延所得稅負債則不予認列，若遞延所得稅源自於交易（不包括企業合併）中對資產或負債之原始認列，且在交易當時未影響會計利潤或課稅所得（課稅損失）亦未產生相等之應課稅及可減除暫時性差異，則不予認列。若投資子公司及關聯企業產生之暫時性差異，本集團可以控制暫時性差異迴轉之時點，且暫時性差異很有可能於可預見之未來不會迴轉者則不予認列。遞延所得稅採用在資產負債表日已立法或已實質性立法，並於有關之遞延所得稅資產實現或遞延所得稅負債清償時預期適用之稅率（及稅法）為準。

4. 遞延所得稅資產於暫時性差異很有可能用以抵減未來應課稅所得之範圍內認列，並於每一資產負債表日重評估未認列及已認列之遞延所得稅資產。

(二十九) 股本

普通股分類為權益。直接歸屬於發行新股或認股權之增額成本以扣除所得稅後之淨額於權益中列為價款減項。

(三十) 股利分配

分派予本公司股東之股利於本公司股東會決議分派股利時於財務報告認列，分派現金股利認列為負債，分派股票股利則認列為待分配股票股利，並於發行新股基準日時轉列普通股。

(三十一) 收入認列

1. 銷貨收入

本集團銷售液化石油氣及洋酒相關產品。銷貨收入於產品之控制移轉予客戶時認列，即當產品被交付予客戶，客戶對於產品具有裁量權，且本集團並無尚未履行之履約義務可能影響客戶接受該產品時。當產品被運送至指定地點，陳舊過時及滅失之風險已移轉予客戶，且客戶依據銷售合約接受產品，或有客觀證據證明所有接受標準皆已滿足時，商品交付方屬發生。

2. 勞務收入

- (1) 本集團提供機件運輸及吊裝等相關服務，係依完工百分比法於工程合約期間按完工程度計算而得，完工程度係參照每份工程合約截至財務報導期間結束日已發生之成本，占該工程合約預估總成本之百分比計算。客戶依照所協議之付款時間表支付合約價款，當本集團已提供之服務超過客戶應付款時認列為合約資產，若客戶應付款超過本集團已提供之服務時則認列為合約負債。
- (2) 本集團提供貨櫃運輸相關服務。當提供勞務之交易結果可合理估計時，應以資產負債表日交易之完成程度認列收入，勞務收入係按專案性質依已履行勞務量占全部應履行勞務量之百分比認列，期末就已實際履行勞務量之百分比計算累積勞務收入，並減除前期已認列之累積勞務收入後作為本期應認列勞務收入。

(三十二) 政府補助

政府補助於可合理確信企業將遵循政府補助所附加之條件，且將可收到該項補助時，按公允價值認列。若政府補助之性質係補償本集團發生之費用，則在相關費用發生期間依有系統之基礎將政府補助認列為當期損益。

(三十三) 營運部門

本集團營運部門資訊與提供給主要營運決策者之內部管理報告採一致之方式報導。主要營運決策者負責分配資源予營運部門並評估其績效。

五、重大會計判斷、估計及假設不確定性之主要來源

本集團編製本合併財務報告時，管理階層已運用其判斷以決定所採用之會計政策，並依據資產負債表日當時之情況對於未來事件之合理預期以作出會計估計值及假設。所作出之重大會計估計值與假設可能與實際結果存有差異，將考量歷史經驗及其他因子持續評估及調整。該等估計及假設具有導致資產及負債帳面金額於下個財務年度重大調整之風險。請詳下列對重大會計判斷、估計與假設不確定性之說明：

(一)會計政策採用之重要判斷

無此情形。

(二)重要會計估計值及假設

1. 收入認列

機件運送及吊裝收入認列係依完工百分比法於工程合約期間按完工程度計算而得，完工程度係參照每份工程合約截至財務報導期間結束日已發生之成本，占該工程合約預估總成本之百分比計算，前述預估總成本之估計依業主委託重大機件預計運輸及吊裝所規劃之施工項目等計量單位並配合當時市場行情之波動，預估應投入之發包及料工費等各項工程成本。預估總成本影響完工程度與收入之認列，且總成本項目複雜，常涉及高度估計，致產生重大之不確定性。

2. 應收帳款減損評估

應收帳款減損評估係依國際財務報導準則第9號「金融工具」號之相關規定，採用預期信用損失，管理當局根據資產負債表日及歷史過往之個別客戶之逾期期間、客戶財務狀況及經濟狀況等多項可能影響客戶付款能力之因素，並納入對未來前瞻性資訊以建立預期損失率，評估是否有應收帳款減損之疑慮。

六、重要會計項目之說明

(一)現金及約當現金

	<u>112年12月31日</u>	<u>111年12月31日</u>
庫存現金及週轉金	\$ 5,231	\$ 5,191
支票存款	233	344
活期存款	108,040	159,139
定期存款	4,445	10,606
	<u>\$ 117,949</u>	<u>\$ 175,280</u>

1. 本集團往來之金融機構信用品質良好，且本集團與多家金融機構往來以分散信用風險，預期發生違約之可能性甚低。
2. 本集團未有將上述現金及約當現金提供質押之情形。

(二) 透過損益按公允價值衡量之金融資產(負債)

項	目	112年12月31日	111年12月31日
強制透過損益按公允價值 衡量之金融資產(負債)			
衍生工具		(\$ 25)	\$ 2

1. 透過損益按公允價值衡量之金融資產(負債)認列於損益之明細如下：

	112年度	111年度
強制透過損益按公允價值 衡量之金融資產(負債)		
衍生工具	(\$ 27)	\$ -

2. 本集團承作未適用避險會計之衍生性金融資產(負債)之交易性質及合約資訊說明如下：

	112年12月31日		111年12月31日	
	合約金額		合約金額	
衍生金融資產	(名目本金)	到期日	(名目本金)	到期日
遠期外匯合約	EUR 140 仟元	113.01.12	GBP 205 仟元	112.02.02

本集團從事之遠期外匯交易主係預購之遠期交易(賣 NTD 買 EUR/GBP)，係為規避進口之匯率風險，惟未適用避險會計。

3. 相關透過損益按公允價值衡量之金融資產信用風險資訊請詳附註十二(二)。

(三) 透過其他綜合損益按公允價值衡量之金融資產

項	目	112年12月31日	111年12月31日
流動項目：			
權益工具			
上市公司股票		\$ 38,290	\$ 38,290
非上市、上櫃、興櫃股票		120	120
評價調整		(21,070)	(18,730)
小計		17,340	19,680
非流動項目：			
權益工具			
非上市、上櫃、興櫃股票		120,387	126,387
評價調整		(40,625)	(40,625)
小計		79,762	85,762
合計		\$ 97,102	\$ 105,442

1. 本集團選擇將穩定收取股利之上市公司股票及非上市、上櫃、興櫃股票投資分類為透過其他綜合損益按公允價值衡量之金融資產，該等投資於民國 112 年及 111 年 12 月 31 日之公允價值分別為 \$17,340、\$79,762 及 \$19,680、\$85,762。

2. 本集團透過其他綜合損益按公允價值衡量之金融資產認列於損益及綜合損益之之明細如下：

透過其他綜合損益按公允價值

<u>衡量之權益工具</u>	<u>112年度</u>	<u>111年度</u>
認列於其他綜合損益之 公允價值變動	\$ 2,158	(\$ 31,750)
累積利益因除列轉列保 留盈餘	\$ 4,498	\$ 1,208
認列於損益之股利收入		
於本期期末仍持有者	\$ 15,173	\$ 10,694
於本期內除列者	1,800	-
	<u>\$ 16,973</u>	<u>\$ 10,694</u>

3. 本集團於 112 年 8 月處分世紀重工國際股份有限公司 600 仟股，處分價款每股 17.55 元。
4. 相關透過其他綜合損益按公允價值衡量之金融資產信用風險資訊請詳附註十二(二)。

(四) 按攤銷後成本衡量之金融資產

<u>項目</u>	<u>112年12月31日</u>	<u>111年12月31日</u>
流動項目：		
三個月以上到期質押 之定期存款	\$ 32,567	\$ 32,529

1. 按攤銷後成本衡量之金融資產認列於損益之明細如下：

	<u>112年度</u>	<u>111年度</u>
利息收入	\$ 160	\$ 38

2. 在不考慮所持有之擔保品或其他信用增強之情況下，最能代表本集團持有按攤銷後成本衡量之金融資產，於民國 112 年及 111 年 12 月 31 日信用風險最大之暴險金額分別為 \$32,567 及 \$32,529。
3. 本集團將按攤銷後成本衡量之金融資產提供作為質押擔保之情形請詳附註八。
4. 相關按攤銷後成本衡量之金融資產信用風險資訊請詳附註十二(二)。本集團投資定期存單之交易對象為信用品質良好之金融機構，預期發生違約之可能性甚低。

(五) 應收票據及帳款

	112年12月31日	111年12月31日
應收票據	\$ 21,705	\$ 27,612
應收帳款	223,779	267,155
	245,484	294,767
減：備抵損失	(318)	(318)
	<u>\$ 245,166</u>	<u>\$ 294,449</u>

1. 民國 112 年及 111 年 12 月 31 日應收帳款及應收票據之帳齡分析如下：

	112年12月31日		111年12月31日	
	應收帳款	應收票據	應收帳款	應收票據
未逾期	\$ 223,232	\$ 21,705	\$ 266,138	\$ 27,612
30天內	229	-	586	-
31-90天	-	-	82	-
91-180天	-	-	25	-
181天以上	318	-	324	-
	<u>\$ 223,779</u>	<u>\$ 21,705</u>	<u>\$ 267,155</u>	<u>\$ 27,612</u>

以上係以逾期天數為基準進行之帳齡分析。

2. 民國 112 年 12 月 31 日、111 年 12 月 31 日及 111 年 1 月 1 日，本集團與客戶合約之應收款(含應收票據)餘額分別為\$244,287、\$293,888 及 \$560,671。

3. 本集團之應收帳款及票據並未持有任何的擔保品。

4. 相關應收帳款及應收票據信用風險資訊請詳附註十二(二)。

(六) 存貨

	112年12月31日	111年12月31日
商品存貨	\$ 190,424	\$ 93,623
減：備抵存貨呆滯及跌價損失	(11,513)	(9,304)
	<u>\$ 178,911</u>	<u>\$ 84,319</u>

本集團當期認列為費損之存貨成本：

	112年度	111年度
已出售存貨成本	\$ 268,224	\$ 305,898
存貨跌價損失	2,209	3,468
	<u>\$ 270,433</u>	<u>\$ 309,366</u>

(七) 採用權益法之投資

	112年	111年
1月1日	\$ 247,319	\$ 178,429
增加採用權益法之投資	52,172	-
採用權益法之投資損益份額	113,406	91,256
採用權益法之投資盈餘分派	(35,199)	(19,555)
保留盈餘變動	-	(174)
資本公積變動	4,563	(3,539)
遞延利益	406	406
其他權益變動	(877)	496
12月31日	<u>\$ 381,790</u>	<u>\$ 247,319</u>

投資明細如下：

	112年12月31日	111年12月31日
關聯企業：		
佳運重機械工程股份有限公司 (佳運重機械工程)	<u>\$ 381,790</u>	<u>\$ 247,017</u>
合資：		
電才陸海股份有限公司 (電才陸海)	<u>\$ -</u>	<u>\$ 302</u>

1. 關聯企業

(1) 本集團關聯企業之基本資訊如下：

公司名稱	主要營業場所	持股比例		關係之性質	衡量方法
		112年12月31日	111年12月31日		

佳運重機械工程	台灣	28.92%	31.92%	策略投資	權益法
---------	----	--------	--------	------	-----

1. 佳運重機械工程於民國 111 年 6 月 9 日經董事會決議，通過民國 110 年度盈餘及員工酬勞轉增資發行新股案，共計發行新股 7,565 仟股，業經報奉主管機關核准在案，並以民國 111 年 7 月 10 日為發行新股基準日，上述變更登記事項業於民國 111 年 8 月 2 日辦理完竣，增資後本集團持股比例由 32.59% 下降至 31.92%。
2. 佳運重機械工程於民國 112 年 7 月 11 日經董事會決議，通過民國 111 年度盈餘轉增資發行新股案，共計發行新股 8,270 仟股，業經報奉主管機關核准在案，並以民國 112 年 7 月 17 日為發行新股基準日，上述變更登記事項業於民國 112 年 8 月 11 日辦理完竣。
3. 佳運重機械工程於民國 112 年 8 月 8 日經董事會決議，通過員工認股權憑證發行新股案，共計發行新股 2,000 仟股，業經報奉主管機關核准在案，並以民國 112 年 8 月 14 日為發行新股基準日，上述變更登記事項業於民國 112 年 9 月 14 日辦理完竣，增資後本集團持股比例由 31.92% 下降至 30.24%。

4. 佳運重機械工程於民國 112 年 12 月 6 日經董事會決議，通過辦理現金增資，共計發行新股 7,000 仟股，每股面額 10 元，發行價格為每股 30 元，並依法保留 15%員工認購，本集團認購 1,739 仟股，金額計\$52,172；另於 112 年 6 月 30 日股東常會決議，通過員工酬勞轉增資發行新股案，共計發行新股 728 仟股，業經報奉主管機關核准在案，並現金增資及員工酬勞轉增資基準日皆為民國 112 年 12 月 26 日，上述變更登記事項業於民國 113 年 1 月 10 日辦理完竣，增資後本集團持股比例由 30.24%下降至 28.92%。

(2) 本集團關聯企業之彙總性財務資訊如下：

資產負債表

	佳運重機械工程	
	112年12月31日	111年12月31日
流動資產	\$ 1,129,770	\$ 734,974
非流動資產	727,846	516,676
流動負債	(399,835)	(364,682)
非流動負債	(135,404)	(109,615)
淨資產總額	\$ 1,322,377	\$ 777,353
占關聯企業淨資產之份額	\$ 382,498	\$ 248,131

綜合損益表

	佳運重機械工程	
	112年度	111年度
收入	\$ 1,210,502	\$ 1,027,651
繼續營業單位本期淨利	363,807	283,428
其他綜合損益(稅後淨額)	402	1,554
本期綜合損益總額	\$ 364,209	\$ 284,982
自關聯企業收取之股利	\$ 35,199	\$ 19,555

- (3) 本集團持有佳運重機械工程 28.92%股權，為該公司單一最大股東，因其他兩大股東(非為關係人)持股超過本集團，且股東間未約定互相商議或集體制定決策之合約協議，顯示本集團無實際能力主導該公司攸關活動，故判斷對該公司不具控制，僅具重大影響。

2. 合資

本集團不重大合資之帳面金額及其經營結果之份額如下：

民國 112 年及 111 年 12 月 31 日，本集團不重大合資之帳面金額合計分別為\$0 及\$302。

	電才陸海	
	112年度	111年度
收入	\$ -	\$ -
繼續營業單位本期淨損	(697)	(610)
其他綜合損益(稅後淨額)	-	-
本期綜合損益總額	<u>(\$ 697)</u>	<u>(\$ 610)</u>

3. 本集團民國 112 年及 111 年度採用權益法評價之被投資公司，採用權益法之投資係依該公司所委任其他會計師查核之財務報告評價而得。

4. 本集團民國 112 年及 111 年度採用權益法評價之被投資公司無公開市場報價。

(八) 不動產、廠房及設備

112年

	土地	房屋及 建築	機器設備	運輸設備	辦公設備	出租資產	其他	未完工程及 待驗設備	合計
1月1日									
成本	\$ 435,301	\$ 308,908	\$ 81,273	\$ 963,851	\$ 15,157	\$ 137,142	\$ 9,418	\$ 90,234	\$ 2,041,284
累計折舊	-	(137,280)	(43,357)	(420,787)	(11,965)	(29,227)	(5,770)	-	(648,386)
	<u>\$ 435,301</u>	<u>\$ 171,628</u>	<u>\$ 37,916</u>	<u>\$ 543,064</u>	<u>\$ 3,192</u>	<u>\$ 107,915</u>	<u>\$ 3,648</u>	<u>\$ 90,234</u>	<u>\$ 1,392,898</u>
12月31日									
1月1日	\$ 435,301	\$ 171,628	\$ 37,916	\$ 543,064	\$ 3,192	\$ 107,915	\$ 3,648	\$ 90,234	\$ 1,392,898
增添	-	1,568	1,655	45,217	1,537	-	1,357	92,839	144,173
處分成本	-	-	-	(34,799)	(124)	-	(1,151)	-	(36,074)
處分累計折舊	-	-	-	34,403	124	-	1,151	-	35,678
本期移轉	-	-	3,850	-	-	-	-	(3,850)	-
折舊費用	-	(7,860)	(3,457)	(73,295)	(1,210)	(8,601)	(1,163)	-	(95,586)
淨兌換差額	-	(340)	-	(172)	-	-	-	(1)	(513)
12月31日	<u>\$ 435,301</u>	<u>\$ 164,996</u>	<u>\$ 39,964</u>	<u>\$ 514,418</u>	<u>\$ 3,519</u>	<u>\$ 99,314</u>	<u>\$ 3,842</u>	<u>\$ 179,222</u>	<u>\$ 1,440,576</u>
12月31日									
成本	\$ 435,301	\$ 310,054	\$ 86,778	\$ 973,701	\$ 16,570	\$ 137,142	\$ 9,624	\$ 179,222	\$ 2,148,392
累計折舊	-	(145,058)	(46,814)	(459,283)	(13,051)	(37,828)	(5,782)	-	(707,816)
	<u>\$ 435,301</u>	<u>\$ 164,996</u>	<u>\$ 39,964</u>	<u>\$ 514,418</u>	<u>\$ 3,519</u>	<u>\$ 99,314</u>	<u>\$ 3,842</u>	<u>\$ 179,222</u>	<u>\$ 1,440,576</u>

111年

	房屋及				未完工程及		合計
	土地	建築	機器設備	運輸設備	辦公設備	出租資產	
1月1日							
成本	\$ 435,301	\$ 363,616	\$ 81,675	\$ 785,098	\$ 13,222	\$ 137,142	\$ 14,831
累計折舊	-	(147,673)	(39,984)	(416,632)	(12,220)	(20,624)	(11,449)
	<u>\$ 435,301</u>	<u>\$ 215,943</u>	<u>\$ 41,691</u>	<u>\$ 368,466</u>	<u>\$ 1,002</u>	<u>\$ 116,518</u>	<u>\$ 3,382</u>
12月31日							
1月1日	\$ 435,301	\$ 215,943	\$ 41,691	\$ 368,466	\$ 1,002	\$ 116,518	\$ 3,382
增添	-	8,522	-	240,356	2,709	-	1,111
處分成本	-	(19,055)	(402)	(63,761)	(774)	-	(6,524)
處分累計折舊	-	13,176	402	62,371	774	-	6,524
重分類	-	(42,632)	-	-	-	-	(819)
折舊費用	-	(8,880)	(3,775)	(64,974)	(519)	(8,603)	(845)
淨兌換差額	-	4,554	-	606	-	-	-
12月31日	<u>\$ 435,301</u>	<u>\$ 171,628</u>	<u>\$ 37,916</u>	<u>\$ 543,064</u>	<u>\$ 3,192</u>	<u>\$ 107,915</u>	<u>\$ 3,648</u>
12月31日							
12月31日	\$ 435,301	\$ 308,908	\$ 81,273	\$ 963,851	\$ 15,157	\$ 137,142	\$ 9,418
成本	-	(137,280)	(43,357)	(420,787)	(11,965)	(29,227)	(5,770)
累計折舊	<u>\$ 435,301</u>	<u>\$ 171,628</u>	<u>\$ 37,916</u>	<u>\$ 543,064</u>	<u>\$ 3,192</u>	<u>\$ 107,915</u>	<u>\$ 3,648</u>

註 1：以不動產、廠房及設備提供擔保之資訊，請詳附註八之說明。

註 2：不動產、廠房及設備借款成本資本化金額及利率區間

	112年度	111年度
資本化金額	\$ 2,839	\$ 370
資本化利率區間	1.95%-2.13%	1.60%-1.95%

(九)租賃交易－承租人

1. 本集團租賃之標的資產包括土地、建物、公務車，租賃合約之到期期間通常介於民國 100 到 116 年。租賃合約是採個別協商並包含各種不同的條款及條件，除租賃之資產不得用作借貸之擔保外，未有加諸其他之限制。
2. 本集團於民國 99 年 12 月簽訂位於越南之土地使用權合約，租用年限為 40 年，於租約簽訂時業已全額支付。
3. 使用權資產之帳面價值與認列之折舊費用資訊如下：

	112年			
	土地	房屋及建築	運輸設備	合計
1月1日				
成本	\$ 65,001	\$ 12,216	\$ 7,080	\$ 84,297
累計折舊	(18,252)	(4,528)	(2,134)	(24,914)
	<u>\$ 46,749</u>	<u>\$ 7,688</u>	<u>\$ 4,946</u>	<u>\$ 59,383</u>
1月1日	\$ 46,749	\$ 7,688	\$ 4,946	\$ 59,383
增添	2,347	1,148	974	4,469
處分成本	(2,360)	(1,159)	-	(3,519)
處分累計折舊	2,360	1,159	-	3,519
折舊費用	(8,613)	(2,906)	(2,442)	(13,961)
淨兌換差額	(898)	-	-	(898)
12月31日	<u>\$ 39,585</u>	<u>\$ 5,930</u>	<u>\$ 3,478</u>	<u>\$ 48,993</u>
12月31日				
成本	\$ 63,923	\$ 12,205	\$ 8,054	\$ 84,182
累計折舊	(24,338)	(6,275)	(4,576)	(35,189)
	<u>\$ 39,585</u>	<u>\$ 5,930</u>	<u>\$ 3,478</u>	<u>\$ 48,993</u>

	111年			
	土地	房屋及建築	運輸設備	合計
1月1日				
成本	\$ 62,465	\$ 11,782	\$ 6,983	\$ 81,230
累計折舊	(12,548)	(4,184)	(858)	(17,590)
	<u>\$ 49,917</u>	<u>\$ 7,598</u>	<u>\$ 6,125</u>	<u>\$ 63,640</u>
12月31日				
1月1日	\$ 49,917	\$ 7,598	\$ 6,125	\$ 63,640
增添	3,235	2,803	1,781	7,819
處分成本	(3,092)	(2,369)	(1,684)	(7,145)
處分累計折舊	3,092	2,369	972	6,433
折舊費用	(8,550)	(2,713)	(2,248)	(13,511)
淨兌換差額	<u>2,147</u>	<u>-</u>	<u>-</u>	<u>2,147</u>
12月31日	<u>\$ 46,749</u>	<u>\$ 7,688</u>	<u>\$ 4,946</u>	<u>\$ 59,383</u>
12月31日				
成本	\$ 65,001	\$ 12,216	\$ 7,080	\$ 84,297
累計折舊	(18,252)	(4,528)	(2,134)	(24,914)
	<u>\$ 46,749</u>	<u>\$ 7,688</u>	<u>\$ 4,946</u>	<u>\$ 59,383</u>

4. 與租賃合約有關之租賃負債如下：

	112年12月31日	111年12月31日
租賃負債總額	\$ 21,428	\$ 29,893
減：一年內到期部份（表列「租賃負債－流動」）	(11,259)	(12,731)
	<u>\$ 10,169</u>	<u>\$ 17,162</u>

5. 與租賃合約有關之損益項目資訊如下：

	112年度	111年度
<u>影響當期損益之項目</u>		
租賃負債之利息費用	\$ 411	\$ 548
屬短期租賃合約之費用	6,603	6,768
屬低價值資產租賃之費用	158	139
租賃修改利益	-	7

6. 本集團於民國 112 年及 111 年度租賃現金流出總額分別為 \$20,595 及 \$19,377。

(十) 租賃交易－出租人

1. 本集團出租之標的資產包括土地、建物及機器設備，租賃合約之到期期間通常介於民國 108 到 116 年，租賃合約是採個別協商並包含各種不同的條款及條件。為保全出租資產之使用情況，通常會要求承租人不得將租賃資產用作借貸擔保。
2. 本集團於民國 112 年及 111 年度基於營業租賃合約分別認列 \$59,810 及 \$46,240 之租金收入，無屬變動租賃給付之情形。

3. 本集團以營業租賃出租之租賃給付之到期日分析如下：

	112年12月31日		111年12月31日	
113年	\$	46,234	112年	\$ 43,216
114年		33,888	113年	40,793
115年		17,877	114年	29,102
116年以後		2,766	115年以後	20,234
合計	\$	<u>100,765</u>	合計	<u>\$ 133,345</u>

(十一) 投資性不動產

	112年		
	土地	房屋及建築	合計
1月1日			
成本	\$ 31,110	\$ 63,921	\$ 95,031
累計折舊	-	(11,947)	(11,947)
	<u>\$ 31,110</u>	<u>\$ 51,974</u>	<u>\$ 83,084</u>
1月1日	\$ 31,110	\$ 51,974	\$ 83,084
本期增添	-	6,274	6,274
折舊費用	-	(3,209)	(3,209)
淨兌換差額	-	(1,362)	(1,362)
12月31日	<u>\$ 31,110</u>	<u>\$ 53,677</u>	<u>\$ 84,787</u>
12月31日			
成本	\$ 31,110	\$ 68,507	\$ 99,617
累計折舊	-	(14,830)	(14,830)
	<u>\$ 31,110</u>	<u>\$ 53,677</u>	<u>\$ 84,787</u>

	111年		
	土地	房屋及建築	合計
1月1日			
成本	\$ 31,110	\$ 9,707	\$ 40,817
累計折舊	-	(4,095)	(4,095)
	<u>\$ 31,110</u>	<u>\$ 5,612</u>	<u>\$ 36,722</u>
12月31日			
1月1日	\$ 31,110	\$ 5,612	\$ 36,722
本期增添	-	5,097	5,097
折舊費用	-	(1,227)	(1,227)
重分類	-	43,451	43,451
淨兌換差額	-	(959)	(959)
12月31日	<u>\$ 31,110</u>	<u>\$ 51,974</u>	<u>\$ 83,084</u>
12月31日			
成本	\$ 31,110	\$ 64,741	\$ 95,851
累計折舊	-	(12,767)	(12,767)
	<u>\$ 31,110</u>	<u>\$ 51,974</u>	<u>\$ 83,084</u>

1. 投資性不動產之租金收入及直接營運費用：

	112年度	111年度
投資性不動產之租金收入	<u>\$ 26,524</u>	<u>\$ 6,118</u>
當期產生租金收入之投資性不動產所發生之直接營運費用	<u>\$ 3,278</u>	<u>\$ 1,297</u>

2. 本集團持有之投資性不動產於民國 112 年及 111 年 12 月 31 日之公允價值分別為\$111,128 及\$130,607，係依據鄰近地區類似物件之市場成交價格而定，屬第三等級公允價值。

3. 以投資性不動產提供擔保之資訊，請詳附註八之說明。

(十二) 短期借款

借款性質	擔保品	112年12月31日	111年12月31日
銀行借款			
信用借款	-	\$ 88,000	\$ 50,500
購料借款	-	16,350	-
擔保借款	不動產、 廠房及設備	<u>99,000</u>	<u>-</u>
		<u>\$ 203,350</u>	<u>\$ 50,500</u>
利率區間		1.825%~2.253%	1.75%~1.875%

本集團為短期借款由關係人提供連帶擔保情形及本集團所提供之擔保品請詳附註七及八。

(十三) 其他應付款

	112年12月31日	111年12月31日
應付薪資	\$ 72,916	\$ 80,407
應付費用	19,124	28,462
其他應付款	2,255	2,270
應付設備款	384	675
合計	<u>\$ 94,679</u>	<u>\$ 111,814</u>

(十四) 長期借款

借款性質	借款期間及還款方式	利率區間	擔保品	112年12月31日
長期銀行借款				
擔保借款	自112年6月2日至114年12月20日，按月付息並到期一次償還本金	2.04%	不動產、廠房及設備	\$ 80,000
分期償付之借款				
擔保借款	自108年8月8日至125年7月27日，並按月付息，另自108年11月8日起分期償還本金	1.99%~2.19%	不動產、廠房及設備	195,980
減：一年內到期之長期借款				(43,840)
				<u>\$ 232,140</u>
借款性質	借款期間及還款方式	利率區間	擔保品	111年12月31日
長期銀行借款				
擔保借款	自111年11月14日至113年11月14日，按月付息並到期一次償還本金	1.79%	不動產、廠房及設備	\$ 30,000
分期償付之借款				
擔保借款	自108年6月28日至125年7月27日，並按月付息，另自108年7月28日起分期償還本金	1.85%~1.951%	不動產、廠房及設備	229,458
減：一年內到期之長期借款				(88,875)
				<u>\$ 170,583</u>

本集團為長期借款所提供之擔保品請詳附註八。

(十五) 退休金(表列「其他非流動負債」)

- (1) 本公司及國內子公司依據「勞動基準法」之規定，訂有確定福利之退休辦法，適用於民國94年7月1日實施「勞工退休金條例」前所有正式員工之服務年資，以及於實施「勞工退休金條例」後選擇繼續適用勞動基準法員工之後續服務年資。員工符合退休條件者，退休金之支付係根據服務年資及退休前6個月之平均薪資計算，15年以內(含)的服務年資每滿一年給予兩個基數，超過15年之服務年

資每滿一年給予一個基數，惟累積最高以 45 個基數為限。本公司按月就薪資總額 8%~12%提撥退休基金，以勞工退休準備金監督委員會之名義專戶儲存於台灣銀行。另本公司於每年年度終了前，估算前項勞工退休準備金專戶餘額，若該餘額不足給付次一年度內預估符合退休條件之勞工依前述計算之退休金數額，本公司將於次年度三月底前一次提撥其差額。

(2) 資產負債表認列之金額如下：

	112年12月31日	111年12月31日
確定福利義務現值	(\$ 70,201)	(\$ 76,174)
計畫資產公允價值	66,466	70,531
淨確定福利負債	(\$ 3,735)	(\$ 5,643)

(3) 淨確定福利負債之變動如下：

	確定福利 義務現值	計畫資產 公允價值	淨確定 福利負債
112年			
1月1日餘額	(\$ 76,174)	\$ 70,531	(\$ 5,643)
當期服務成本	(590)	-	(590)
利息(費用)收入	(952)	881	(71)
	(77,716)	71,412	(6,304)
再衡量數：			
計畫資產報酬(不包括 包含於利息收入或費 用之金額)	-	558	558
財務假設變動影響數	(172)	-	(172)
經驗調整	(671)	-	(671)
	(843)	558	(285)
提撥退休基金	-	2,854	2,854
支付退休金	8,358	(8,358)	-
12月31日餘額	(\$ 70,201)	\$ 66,466	(\$ 3,735)

	確定福利 義務現值	計畫資產 公允價值	淨確定 福利負債
111年			
1月1日餘額	(\$ 77,160)	\$ 63,525	(\$ 13,635)
當期服務成本	(671)	-	(671)
利息(費用)收入	(463)	415	(48)
	(78,294)	63,940	(14,354)
再衡量數：			
計畫資產報酬(不包括 包含於利息收入或費 用之金額)	-	5,075	5,075
財務假設變動影響數	1,789	-	1,789
經驗調整	(1,276)	-	(1,276)
	513	5,075	5,588
提撥退休基金	-	3,123	3,123
支付退休金	1,607	(1,607)	-
12月31日餘額	(\$ 76,174)	\$ 70,531	(\$ 5,643)

(4) 本公司之確定福利退休計劃基金資產，係由台灣銀行按該基金年度投資運用計畫所定委託經營項目之比例及金額範圍內，依勞工退休基金收支保管及運用辦法第六條之項目（即存放國內外之金融機構，投資國內外上市、上櫃或私募之權益證券及投資國內外不動產之證券化商品等）辦理委託經營，相關運用情形係由勞工退休基金監理會進行監督。該基金之運用，其每年決算分配之最低收益，不得低於依當地銀行二年定期存款利率計算之收益，若有不足，則經主管機關核准後由國庫補足。因本公司無權參與該基金之運作及管理，故無法依國際會計準則第19號第142段規定揭露計畫資產公允價值之分類。民國112年及111年12月31日構成該基金總資產之公允價值，請詳政府公告之各年度之勞工退休基金運用報告。

(5) 有關退休金之精算假設彙總如下：

	112年度	111年度
折現率	1.180%	1.250%
未來薪資增加率	1.125%	1.125%

民國112年及111年度對於未來死亡率之假設皆按照臺灣壽險業第六回經驗生命表估計。

因採用之主要精算假設變動而影響之確定福利義務現值分析如下：

	折現率		未來薪資增加率	
	增加0.25%	減少0.25%	增加1.00%	減少1.00%
112年12月31日				
對確定福利義務現值之影響	(\$ 607)	\$ 623	\$ 2,584	(\$ 2,386)
111年12月31日				
對確定福利義務現值之影響	(\$ 669)	\$ 688	\$ 2,890	(\$ 2,653)

上述之敏感度分析係基於其他假設不變的情況下分析單一假設變動之影響。實務上許多假設的變動則可能是連動的。敏感度分析係與計算資產負債表之淨退休金負債所採用的方法一致。

本期編製敏感度分析所使用之方法與假設與前期相同。

(6) 本集團於民國 113 年度預計支付予退休計畫之提撥金為\$0。

(7) 截至民國 112 年 12 月 31 日，該退休計畫之加權平均存續期間為 7.1 年。退休金支付之到期分析如下：

短於1年	\$	67,253
2-5年		2,232
5-10年		820
	\$	<u>70,305</u>

(8) 民國 112 年及 111 年度，本集團依上開退休金辦法認列之退休金成本分別為\$661 及\$719。

2. (1) 自民國 94 年 7 月 1 日起，本公司及國內子公司依據「勞工退休金條例」，訂有確定提撥之退休辦法，適用於本國籍之員工。本公司及國內子公司就員工選擇適用「勞工退休金條例」所定之勞工退休金制度部分，每月按薪資之 6% 提繳勞工退休金至勞保局員工個人帳戶，員工退休金之支付依員工個人之退休金專戶及累積收益之金額採月退休金或一次退休金方式領取。

(2) 民國 112 年及 111 年度，本集團依上開退休金辦法認列之退休金成本分別為\$11,214 及\$11,892。

(十六) 股本

1. 民國 112 年 12 月 31 日止，本公司額定資本額為\$1,230,000，分為 123,000 仟股，實收資本額為\$1,048,766，每股面額 10 元。本公司已發行股份之股款均已收訖。

本公司普通股期初與期末流通在外股數(單位：仟股)調節如下：

	112年	111年
1月1日	104,877	80,674
盈餘轉增資	-	24,203
12月31日	<u>104,877</u>	<u>104,877</u>

2. 本公司於民國 111 年 6 月 27 日經股東會決議通過，自未分配盈餘中提撥 \$242,023 發行新股 24,203 仟股，經報奉主管機關核准，並於民國 111 年 8 月 12 日經董事會通過除權基準日為民國 111 年 9 月 4 日，且已於民國 111 年 9 月 30 日辦理變更登記完竣。

(十七) 資本公積

依公司法規定，超過票面金額發行股票所得之溢額及受領贈與之所得之資本公積，除得用於彌補虧損外，於公司無累積虧損時，按股東原有股份之比例發給新股或現金。另依證券交易法之相關規定，以上開資本公積撥充資本時，每年以其合計數不超過實收資本額 10% 為限。公司非於盈餘公積填補資本虧損仍有不足時，不得以資本公積補充之。

	112年				
	採用權益法 認列關係企業 及合資股權淨				
	發行溢價	庫藏股票 交易	值之變動數	其他	合計
1月1日	\$ 62,214	\$ 15,659	\$ -	\$ 5,490	\$ 83,363
持股比例認列關聯 企業權益變動數	-	-	4,563	-	4,563
12月31日	<u>\$ 62,214</u>	<u>\$ 15,659</u>	<u>\$ 4,563</u>	<u>\$ 5,490</u>	<u>\$ 87,926</u>
	111年				
	採用權益法 認列關係企業 及合資股權淨				
	發行溢價	庫藏股票 交易	值之變動數	其他	合計
1月1日	\$ 62,214	\$ 15,659	\$ 3,539	\$ 5,490	\$ 86,902
持股比例認列關聯 企業權益變動數	-	-	(3,539)	-	(3,539)
12月31日	<u>\$ 62,214</u>	<u>\$ 15,659</u>	<u>\$ -</u>	<u>\$ 5,490</u>	<u>\$ 83,363</u>

(十八) 保留盈餘

- 依本公司章程規定，年度決算後如有盈餘，除依法完納稅捐及彌補以往年度虧損外，應先提列 10% 為法定盈餘公積，但法定盈餘公積已達資本總額時，不在此限，次依法令及主管機關規定提列或迴轉特別盈餘公積；再加計前期累積未分配盈餘，餘額為累積可分配盈餘。前述累積可分配盈餘，由董事會參酌企業成長所需資金，擬具盈餘分配案提請股東會決議之。本公司正處營業成長期，分配股利之政策，須視公司目前及未來之投資環境、資金需求市場競爭情況與資本預算因素，兼顧股東利益、平衡股利及公司長期財務規劃等，每年依法由董事會擬具分派案，提報股東會。股東股利之發放，其中現金股利應為股利總額之 20%~100%，其餘為股票股利。
- 法定盈餘公積除彌補公司虧損及按股東原有股份之比例發給新股或現金外，不得使用之，惟發給新股或現金者，以該項公積超過實收資本額 25% 之部分為限。

3. (1) 本公司分派盈餘時，依法令規定須就當年度資產負債表日之其他權益項目借方餘額提列特別盈餘公積始得分派，嗣後其他權益項目借方餘額迴轉時，迴轉金額得列入可供分派盈餘中。
- (2) 首次採用 IFRSs 時，民國 110 年 3 月 31 日金管證發字第 1090150022 號函提列之特別盈餘公積，本公司於嗣後使用、處分或重分類相關資產時，就原提列特別盈餘公積之比例予以迴轉，前述相關資產若為投資性不動產時，屬土地部分於處分或重分類時迴轉，屬土地以外之部分，則於使用期間逐期迴轉。
4. 本公司於民國 111 年 6 月 27 日經股東會決議通過對民國 110 年度之盈餘分派如下：

	110年度	
	金額	每股股利(元)
法定盈餘公積	\$ 74,048	
現金股利	322,697	\$ 4
股票股利	242,023	3
合計	<u>\$ 638,768</u>	

5. 本公司於民國 112 年 6 月 9 日經股東會決議通過對民國 111 年度之盈餘分派如下：

	111年度	
	金額	每股股利(元)
法定盈餘公積	\$ 20,401	
特別盈餘公積	18,722	
現金股利	104,877	\$ 1
合計	<u>\$ 144,000</u>	

6. 本公司於民國 113 年 3 月 12 日經董事會決議通過對民國 112 年度之盈餘分派如下：

	112年度	
	金額	每股股利(元)
法定盈餘公積	\$ 20,718	
特別盈餘公積	6,094	
現金股利	125,852	\$ 1.2
合計	<u>\$ 152,664</u>	

前述民國 112 年度盈餘分配案尚未經股東會決議。

(十九) 營業收入

	112年度	111年度
客戶合約之收入	\$ 1,740,070	\$ 1,908,281
租賃收入	58,929	45,358
倉儲收入	4,063	3,689
	<u>\$ 1,803,062</u>	<u>\$ 1,957,328</u>

1. 客戶合約收入之細分

本集團之收入源於提供隨時間逐步移轉及於某一時點移轉之商品及勞務，收入可細分為下列主要產品線：

112年度	機件運輸		液化石油	洋酒進口	其他部門	合併
	運輸部門	與吊裝部門	部門	貿易部門		
部門收入	\$ 832,304	\$ 565,705	\$ 193,334	\$ 149,511	\$ 1,028	\$ 1,741,882
內部部門交易之收入	(129)	-	-	(1,683)	-	(1,812)
外部客戶合約收入	<u>\$ 832,175</u>	<u>\$ 565,705</u>	<u>\$ 193,334</u>	<u>\$ 147,828</u>	<u>\$ 1,028</u>	<u>\$ 1,740,070</u>
收入認列時點						
於某一時點認列之收入	-	-	193,334	147,828	1,028	342,190
隨時間逐步認列之收入	<u>832,175</u>	<u>565,705</u>	-	-	-	<u>1,397,880</u>
	<u>\$ 832,175</u>	<u>\$ 565,705</u>	<u>\$ 193,334</u>	<u>\$ 147,828</u>	<u>\$ 1,028</u>	<u>\$ 1,740,070</u>

111年度	機件運輸		液化石油	洋酒進口	其他部門	合併
	運輸部門	與吊裝部門	部門	貿易部門		
部門收入	\$ 1,048,718	\$ 451,524	\$ 194,033	\$ 214,188	\$ 1,260	\$ 1,909,723
內部部門交易之收入	(166)	-	-	(1,276)	-	(1,442)
外部客戶合約收入	<u>\$ 1,048,552</u>	<u>\$ 451,524</u>	<u>\$ 194,033</u>	<u>\$ 212,912</u>	<u>\$ 1,260</u>	<u>\$ 1,908,281</u>
收入認列時點						
於某一時點認列之收入	-	-	194,033	212,912	1,260	408,205
隨時間逐步認列之收入	<u>1,048,552</u>	<u>451,524</u>	-	-	-	<u>1,500,076</u>
	<u>\$ 1,048,552</u>	<u>\$ 451,524</u>	<u>\$ 194,033</u>	<u>\$ 212,912</u>	<u>\$ 1,260</u>	<u>\$ 1,908,281</u>

2. 合約資產及合約負債

本集團認列客戶合約收入相關之合約資產及合約負債如下：

	112年12月31日	111年12月31日	111年1月1日
合約資產：			
機件運輸與吊裝合約	<u>\$ 31,424</u>	<u>\$ 22,969</u>	<u>\$ 53,317</u>
合約負債：			
銷售合約	\$ 2,451	\$ 21,380	\$ 2,347
預收工程款	<u>5,000</u>	-	-
	<u>\$ 7,451</u>	<u>\$ 21,380</u>	<u>\$ 2,347</u>

3. 合約負債期初餘額本期認列收入

	112年度	111年度
合約負債期初餘額本期認列收入	<u>\$ 21,254</u>	<u>\$ 2,211</u>

(二十) 營業成本

	<u>112年度</u>	<u>111年度</u>
運輸成本	\$ 745,135	\$ 906,175
機件運輸與吊裝成本	482,179	402,912
銷貨成本	274,682	310,185
租賃成本	22,365	18,324
倉儲成本	5,047	5,225
	<u>\$ 1,529,408</u>	<u>\$ 1,642,821</u>

(二十一) 利息收入

	<u>112年度</u>	<u>111年度</u>
銀行存款利息	\$ 1,032	\$ 544
按攤銷後成本衡量之 金融資產利息收入	160	38
其他利息收入	95	135
	<u>\$ 1,287</u>	<u>\$ 717</u>

(二十二) 其他收入

	<u>112年度</u>	<u>111年度</u>
股利收入	\$ 16,973	\$ 10,694
租金收入	881	881
其他收入—其他	6,988	23,575
	<u>\$ 24,842</u>	<u>\$ 35,150</u>

(二十三) 其他利益及損失

	<u>112年度</u>	<u>111年度</u>
處分不動產、廠房及設備利益	\$ 6,699	\$ 6,308
處分投資損失	-	(3,976)
租賃修改利益	-	7
透過損益按公允價值衡量 之金融資產損失	(27)	-
淨外幣兌換損失	(1,180)	(1,992)
賠償損失	-	(1,000)
其他損失	(503)	(1,966)
	<u>\$ 4,989</u>	<u>(\$ 2,619)</u>

(二十四) 財務成本

	<u>112年度</u>	<u>111年度</u>
利息費用—銀行借款	\$ 7,849	\$ 4,801
利息費用—租賃負債	411	548
減：符合要件之資產 資本化金額	(2,839)	(370)
	<u>\$ 5,421</u>	<u>\$ 4,979</u>

(二十五) 費用性質之額外資訊

	<u>112年度</u>	<u>111年度</u>
運費	\$ 434,331	\$ 526,683
員工福利費用	302,897	322,041
出售商品成本	270,433	305,898
其他機件運輸與吊裝成本	227,482	194,695
柴油費	135,642	137,036
折舊費	112,351	101,107
裝卸費	27,770	22,382
修繕費	49,245	41,856
輪胎費	12,441	13,924
攤銷費	417	440
預期信用減損損失	5	-
其他	141,859	163,469
營業成本及營業費用	<u>\$ 1,714,873</u>	<u>\$ 1,829,531</u>

(二十六) 員工福利費用

	<u>112年度</u>	<u>111年度</u>
薪資費用	\$ 259,066	\$ 276,873
勞健保費用	23,701	24,724
退休金費用	11,875	12,611
其他用人費用	8,255	7,833
	<u>\$ 302,897</u>	<u>\$ 322,041</u>

1. 本公司章程有關盈餘分派之規定請詳附註六(十八)。本司依當年度獲利狀況扣除累積虧損後，如尚有餘額，應提撥員工酬勞不低於5%，董事酬勞不高於5%。
2. 本公司民國112年及111年度員工酬勞估列金額分別為\$12,182及\$12,209，董事酬勞估列金額分別為\$12,182及\$12,209，前述金額帳列薪資費用科目。
3. 經董事會決議之民國111年度員工及董事酬勞與民國111年度財務報告認列一致。

本公司董事會通過之員工及董事酬勞相關資訊可至公開資訊觀測站查詢。

(二十七) 所得稅

1. 所得稅費用

(1) 所得稅費用組成部分：

	112年度	111年度
當期所得稅：		
當期所得產生之所得稅	\$ 19,769	\$ 30,377
未分配盈餘加徵	553	-
以前年度所得稅低估	19	1,343
當期所得稅總額	20,341	31,720
遞延所得稅：		
暫時性差異之原始產生及迴轉	(668)	(646)
遞延所得稅總額	(668)	(646)
所得稅費用	\$ 19,673	\$ 31,074

(2) 與其他綜合損益相關之所得稅金額：

	112年度	111年度
確定福利義務之再衡量數	\$ 57	(\$ 1,118)

2. 所得稅費用與會計利潤關係

	112年度	111年度
稅前淨利按法定稅率計算之所得稅	\$ 47,039	\$ 53,651
按稅法規定應剔除之費用	322	433
按稅法規定免課稅之所得	(27,065)	(23,669)
暫時性差異未認列遞延所得稅資產	(1,455)	(512)
課稅損失未認列遞延所得稅之影響	140	121
未分配盈餘加徵	553	-
以前年度所得稅低估數	19	1,343
遞延所得資產可實現性評估變動	120	(293)
所得稅費用	\$ 19,673	\$ 31,074

3. 因暫時性差異、課稅損失而產生之各遞延所得稅資產及負債金額如下：

	112年			
	1月1日	認列於損益	認列於其 他綜合損益	12月31日
遞延所得稅資產：				
-暫時性差異：				
遞延利益	\$ 224	(\$ 82)	\$ -	\$ 142
確定福利精算損益	9,030	-	57	9,087
存貨跌價及呆滯損失	1,861	442	-	2,303
未休假給付	76	-	-	76
未實現損失	109	206	-	315
課稅損失	405	540	-	945
小計	<u>\$ 11,705</u>	<u>\$ 1,106</u>	<u>\$ 57</u>	<u>\$ 12,868</u>
-遞延所得稅負債：				
提撥專戶數超過退休金費用	(5,148)	(438)	-	(5,586)
土地增值稅準備	(30,137)	-	-	(30,137)
小計	<u>(35,285)</u>	<u>(438)</u>	<u>-</u>	<u>(35,723)</u>
合計	<u>(\$ 23,580)</u>	<u>\$ 668</u>	<u>\$ 57</u>	<u>(\$ 22,855)</u>
	111年			
	1月1日	認列於損益	認列於其 他綜合損益	12月31日
遞延所得稅資產：				
-暫時性差異：				
遞延利益	\$ 305	(\$ 81)	\$ -	\$ 224
確定福利精算損益	10,148	-	(1,118)	9,030
存貨跌價及呆滯損失	1,167	694	-	1,861
未休假給付	76	-	-	76
未實現兌換損失	-	109	-	109
課稅損失	-	405	-	405
小計	<u>\$ 11,696</u>	<u>\$ 1,127</u>	<u>(\$ 1,118)</u>	<u>\$ 11,705</u>
-遞延所得稅負債：				
提撥專戶數超過退休金費用	(4,667)	(481)	-	(5,148)
土地增值稅準備	(30,137)	-	-	(30,137)
小計	<u>(34,804)</u>	<u>(481)</u>	<u>-</u>	<u>(35,285)</u>
合計	<u>(\$ 23,108)</u>	<u>\$ 646</u>	<u>(\$ 1,118)</u>	<u>(\$ 23,580)</u>

4. 本集團尚未使用之課稅損失之有效期限及未認列遞延所得稅資產相關金額如下：

112年12月31日				
發生年度	申報數/核定數	尚未抵減金額	未認列遞延	
			所得稅資產金額	最後扣抵年度
104年	\$ 431	\$ 431	\$ 431	114年
105年	2,051	2,051	2,051	115年
106年	1,332	1,332	1,332	116年
107年	3,731	3,731	3,731	117年
108年	3,840	3,840	3,840	118年
109年	1,447	1,447	1,447	119年
110年	663	663	663	120年
111年	2,630	2,630	604	121年
112年	2,864	2,864	701	122年
	<u>\$ 18,989</u>	<u>\$ 18,989</u>	<u>\$ 14,800</u>	

111年12月31日				
發生年度	申報數/核定數	尚未抵減金額	未認列遞延	
			所得稅資產金額	最後扣抵年度
104年	\$ 431	\$ 431	\$ 431	114年
105年	2,051	2,051	2,051	115年
106年	1,332	1,332	1,332	116年
107年	3,731	3,731	3,731	117年
108年	3,840	3,840	3,840	118年
109年	1,447	1,447	1,447	119年
110年	663	663	663	120年
111年	2,630	2,630	604	121年
	<u>\$ 16,125</u>	<u>\$ 16,125</u>	<u>\$ 14,099</u>	

5. 未認列為遞延所得稅資產之可減除暫時性差異：

	112年12月31日	111年12月31日
採用權益法認列之子公司、關聯企業及合資損益之份額	\$ 109,249	\$ 116,524
國外營運機構財務報表換算之兌換差額	29,821	26,944
	<u>\$ 139,070</u>	<u>\$ 143,468</u>

6. 本公司營利事業所得稅業經稅捐稽徵機關核定至民國 110 年度。

(二十八) 每股盈餘

	112年度		
	稅後金額	加權平均流通 在外股數(仟股)	每股盈餘 (元)
<u>基本每股盈餘</u>			
歸屬於母公司普通股股東之 本期淨利	\$ 202,909	104,877	\$ 1.93
<u>稀釋每股盈餘</u>			
歸屬於母公司普通股股東之 本期淨利	\$ 202,909	104,877	
具稀釋作用之潛在普通股之 影響			
員工酬勞	-	554	
屬於母公司普通股股東之本期 淨利加潛在普通股之影響	\$ 202,909	105,431	\$ 1.92
		111年度	
	稅後金額	加權平均流通 在外股數(仟股)	每股盈餘 (元)
<u>基本每股盈餘</u>			
歸屬於母公司普通股股東之 本期淨利	\$ 198,504	104,877	\$ 1.89
<u>稀釋每股盈餘</u>			
歸屬於母公司普通股股東之 本期淨利	\$ 198,504	104,877	
具稀釋作用之潛在普通股之 影響			
員工酬勞	-	554	
屬於母公司普通股股東之本期 淨利加潛在普通股之影響	\$ 198,504	105,431	\$ 1.88

(二十九) 現金流量補充資訊

1. 僅有部分現金支付之投資活動：

	112年度	111年度
購置不動產、廠房及設備	\$ 144,173	\$ 348,029
加：期初應付設備款	675	-
加：期初應付票據-設備款	1,131	200
減：期末應付設備款	(384)	(675)
減：期末應付票據-設備款	(253)	(1,131)
本期支付現金	\$ 145,342	\$ 346,423

2. 不影響現金流量之投資活動

	112年度	111年度
不動產、廠房及設備轉列 投資性不動產	\$ -	\$ 43,451

(三十) 來自籌資活動之負債之變動

	租賃負債		長期借款		存入保證金	來自籌資活動 之負債總額
	短期借款	(含一年內到期)	(含一年內到期)			
112年1月1日	\$ 50,500	\$ 29,893	\$ 259,458	\$ 8,727		\$ 348,578
籌資現金流量之變動	152,850	(12,932)	16,522	296		156,736
其他非現金之變動	-	4,467	-	-		4,467
112年12月31日	<u>\$ 203,350</u>	<u>\$ 21,428</u>	<u>\$ 275,980</u>	<u>\$ 9,023</u>		<u>\$ 509,781</u>

	租賃負債		長期借款		其他		來自籌資活動 之負債總額
	短期借款	(含一年內到期)	(含一年內到期)	存入保證金	非流動負債		
111年1月1日	\$ 15,052	\$ 35,189	\$ 283,798	\$ 4,002	\$ 2,617		\$ 340,658
籌資現金流量之變動	35,448	(12,396)	(24,340)	4,725	(2,617)		820
其他非現金之變動	-	7,100	-	-	-		7,100
111年12月31日	<u>\$ 50,500</u>	<u>\$ 29,893</u>	<u>\$ 259,458</u>	<u>\$ 8,727</u>	<u>\$ -</u>		<u>\$ 348,578</u>

七、關係人交易

(一) 關係人之名稱及關係

關係人名稱	與本集團之關係
長昌運輸股份有限公司(長昌)	其他關係企業(該公司主要股東為本公司之董事長)
華冠船務代理股份有限公司(華冠)	其他關係企業(該公司董事長為本公司之董事長)
利豐交通企業股份有限公司(利豐)	其他關係企業(該公司董事長為本公司之董事)
得利洋行股份有限公司(得利洋行)	其他關係企業(該公司董事長為本公司之董事長)
佳運重機械工程股份有限公司 (佳運重機械工程)	關聯企業(本公司採權益法評價之被投資公司)
佳運重機械運輸股份有限公司 (佳運重機械運輸)	關聯企業(本公司採權益法評價之被投資公司之子公司)
台灣猛獁象佳運股份有限公司 (猛獁象佳運)	關聯企業(本公司採權益法評價之被投資公司具聯合控制之個體)
電才陸海股份有限公司(電才陸海)	合資公司(本公司採權益法評價之被投資公司)

(二) 與關係人間之重大交易事項

1. 勞務及商品之銷售

	<u>112年度</u>	<u>111年度</u>
勞務銷售：		
關聯企業		
佳運重機械工程	\$ 285	\$ 44,103
猛獁象佳運	11,447	-
合資		
電才陸海	-	81
其他關係企業	2,115	693
租賃收入：		
關聯企業		
佳運重機械工程	13,600	9,822
佳運重機械運輸	2,003	2,095
其他關係企業	72	72
合計	<u>\$ 29,522</u>	<u>\$ 56,866</u>

銷售予其他關係企業、合資及關聯企業之交易價格與收款條件與非關係人並無重大差異，收款條件係每月結算並開立 2~3 個月期票。

2. 勞務之購買及其他營業成本

	<u>112年度</u>	<u>111年度</u>
勞務購買：		
關聯企業		
佳運重機械工程	\$ 144,389	\$ 100,799
佳運重機械運輸	2,601	4,124
其他關係企業	3,740	3,342
合計	<u>\$ 150,730</u>	<u>\$ 108,265</u>

支付予部分其他關係企業之勞務，因性質較一般協力廠商特殊，故價格較一般廠商略高，月結 30~45 天付款，期間亦略短。關聯企業及其他關係企業之勞務價格及付款條件與非關係人並無重大差異，付款條件係每月結算，並開立 2~3 個月期票。

3. 應收關係人款項

	112年12月31日	111年12月31日
應收票據：		
關聯企業		
佳運重機械運輸	\$ 2,581	\$ 2,581
其他關係企業	56	56
小計	<u>2,637</u>	<u>2,637</u>
應收帳款：		
關聯企業		
佳運重機械工程	24	3,135
佳運重機械運輸	19	240
合資		
其他關係企業	315	53
小計	<u>358</u>	<u>3,428</u>
長期應收票據(帳列其他 非流動資產)：		
關聯企業		
佳運重機械運輸	2,151	4,732
合計	<u>\$ 5,146</u>	<u>\$ 10,797</u>

本集團對關聯企業之長期應收票據係出租運輸設備之租金，且已收取合約期間所有支票，並按月兌現。

4. 應付關係人款項

	112年12月31日	111年12月31日
應付票據：		
關聯企業		
佳運重機械工程	\$ 18,765	\$ 19,010
佳運重機械運輸	231	210
其他關係企業	1,862	1,619
小計	<u>20,858</u>	<u>20,839</u>
應付帳款：		
關聯企業		
佳運重機械工程	6,757	14,326
佳運重機械運輸	231	-
其他關係企業	499	484
小計	<u>7,487</u>	<u>14,810</u>
其他應付款項：		
其他關係企業	188	373
小計	<u>188</u>	<u>373</u>
合計	<u>\$ 28,533</u>	<u>\$ 36,022</u>

5. 財產交易

取得金融資產：

				<u>112年度</u>
	<u>帳列項目</u>	<u>交易股數</u>	<u>交易標的</u>	<u>取得價款</u>
佳運重機械工程	採用權益法 之投資	1,739仟股	股票	\$ 52,172

6. 租賃交易－承租人

(1) 本集團與關係人承租土地，租賃合約之期間為民國 110 年至 115 年。租賃合約係採個別協商並包含各種不同之條款及條件，除租賃之資產不得用作借貸擔保外，亦不得以業務轉讓、合併等形式將權利轉讓給他人。

(2) 租賃負債

A. 期末餘額

	<u>112年12月31日</u>	<u>111年12月31日</u>
租賃負債總額	\$ 2,459	\$ 3,253
減：一年內到期之部分	(807)	(794)
合計	<u>\$ 1,652</u>	<u>\$ 2,459</u>

B. 利息費用

	<u>112年度</u>	<u>111年度</u>
其他關係企業	\$ 46	\$ 59

7. 其他收入

	<u>112年度</u>	<u>111年度</u>
服務收入：		
其他關係企業	\$ 690	\$ 690

8. 其他費用

	<u>112年度</u>	<u>111年度</u>
服務支出：		
利豐	\$ 2,633	\$ 4,091
得利洋行	1,800	1,800
合計	<u>\$ 4,433</u>	<u>\$ 5,891</u>

9. 關係人提供背書保證情形

本集團部分短期借款由主要管理階層連帶擔保。

(三) 主要管理階層薪酬資訊

	<u>112年度</u>	<u>111年度</u>
短期員工福利	\$ 19,378	\$ 19,374

八、質押之資產

本集團之資產提供擔保明細如下：

項 目	擔 保 性 質	帳 面 價 值	
		112年12月31日	111年12月31日
其他流動資產			
按攤銷後成本衡量 之金融資產-流動	履約保證金及押金	\$ 32,567	\$ 32,529
其他非流動資產			
定期存款	業務保證	1,077	1,064
存出保證金	履約保證金及押金	15,595	17,708
		16,672	18,772
不動產、廠房及設備			
土地、房屋及建 築與運輸設備	長、短期借款及 業務保證	775,247	737,019
投資性不動產	長、短期借款	35,914	36,318
		<u>\$ 860,400</u>	<u>\$ 824,638</u>

九、重大或有負債及未認列之合約承諾

承諾事項

1. 營業租賃協議

請詳附註六(九)及(十)以及附註七之說明。

2. 截至民國 112 年及 111 年 12 月 31 日止，本集團因機件運輸與吊裝業務與有關廠商簽訂之重大工程合約總價分別為\$152,000 及\$152,000，已支付金額分別為\$126,077 及\$126,077，餘款將依工程進度陸續支付。

3. 截至民國 112 年及 111 年 12 月 31 日止，子公司因購買商品已開出而尚未使用之信用狀金額分別為\$0 及\$3,330。

4. 截至民國 112 年及 111 年 12 月 31 日止，本集團與台灣中油(股)公司訂有油品及液化石油氣之採購合約，依約開立之應付保證票據皆為\$30,000，並由銀行提供賒購油品、液化石油氣及運輸之保證金額分別為\$17,627 及\$16,000。本集團另開立應付保證票據分別為\$17,627 及\$16,000 予保證銀行。
5. 截至民國 112 年及 111 年 12 月 31 日止，本集團因營運所需與有關廠商簽訂之重大生產設備合約總價分別為\$408,147 及\$290,300 支付金額分別為\$338,956 及\$187,177。

十、重大之災害損失

無此事項。

十一、重大期後事項

本公司民國 113 年 3 月 12 日經董事會決議通過盈餘分配案，盈餘分配請詳附註六(十八)。

十二、其他

(一)資本管理

由於本集團須維持大量資本，以支應購置設備所需。因此本集團之資本管理支出、債務償還及股利支出等需求。係以確保具有必要之財務資源及營運計畫，以支應未來十二個月所需之營運資金、資本支出、債務償還及股利支出等需求。

(二) 金融工具之財務風險

1. 金融工具之種類

	<u>112年12月31日</u>	<u>111年12月31日</u>
<u>金融資產</u>		
透過損益按公允價值衡量之 金融資產		
強制透過損益按公允價值 衡量之金融資產	\$ -	\$ 2
透過其他綜合損益按公允價 值衡量之金融資產-流動		
選擇指定之權益工具投資	17,340	19,680
透過其他綜合損益按公允價 值衡量之金融資產-非流動		
選擇指定之權益工具投資	79,762	85,762
按攤銷後成本衡量之金融資產		
現金及約當現金	117,949	175,280
按攤銷後成本衡量之金融資 產-流動	32,567	32,529
應收票據(含關係人)	24,342	30,249
應收帳款(含關係人)	223,819	270,265
存出保證金	16,672	18,772
長期應收票據(表列其他非 流動資產)	2,151	4,732
其他金融資產(表列其他非 流動資產)	1,440	1,920
	<u>\$ 516,042</u>	<u>\$ 639,191</u>
	<u>112年12月31日</u>	<u>111年12月31日</u>
<u>金融負債</u>		
透過損益按公允價值衡量之金融 負債		
持有供交易之金融負債	\$ 25	\$ -
按攤銷後成本衡量之金融負債		
短期借款	203,350	50,500
應付票據(含關係人)	128,051	129,612
應付帳款(含關係人)	98,051	122,493
其他應付款(含關係人)	94,867	112,187
長期借款(包含一年內到期)	275,980	259,458
存入保證金	9,023	8,727
	<u>\$ 809,347</u>	<u>\$ 682,977</u>
租賃負債(包含一年內到期)	<u>\$ 21,428</u>	<u>\$ 29,893</u>

2. 風險管理政策

- (1) 本集團日常營運受多項財務風險之影響，包含市場風險(包括匯率風險、利率風險及價格風險)、信用風險及流動性風險。為減少不確定性導致對本集團財務績效之不利影響，本集團承作遠期匯率合約以規避匯率風險；另承作利率交換合約將未來變動之現金流量轉換為固定。本集團承作之衍生工具係為避險之目的，並非用以交易或投機。
- (2) 本集團之重要財務活動，係經董事會依相關規範及內部控制制度進行覆核。於財務計劃執行期間，本集團必須恪遵關於整體財務風險管理及權責劃分之相關財務操作程序。
- (3) 承作衍生工具以規避財務風險之資訊，請詳附註六(二)。

3. 重大財務風險之性質及程度

(1) 市場風險

匯率風險

- A. 本集團從事之業務涉及若干非功能性貨幣(本公司及部分子公司之功能性貨幣為新台幣、部分子公司之功能性貨幣為越南盾)，故受匯率波動之影響，具重大匯率波動影響之外幣資產及負債資訊如下：

	112年12月31日		
	<u>外幣(仟元)</u>	<u>匯率</u>	<u>帳面金額 (新台幣仟元)</u>
(外幣:功能性貨幣)			
<u>金融資產</u>			
<u>貨幣性項目</u>			
美金：新台幣	\$ 1,000	30.71	\$ 30,710
<u>金融負債</u>			
<u>貨幣性項目</u>			
美金：越南盾	\$ 1,000	24,667	\$ 30,710
歐元：新台幣	140	33.98	4,743
	111年12月31日		
	<u>外幣(仟元)</u>	<u>匯率</u>	<u>帳面金額 (新台幣仟元)</u>
(外幣:功能性貨幣)			
<u>金融資產</u>			
<u>貨幣性項目</u>			
美金：新台幣	\$ 1,000	30.71	\$ 30,710
<u>金融負債</u>			
<u>貨幣性項目</u>			
美金：越南盾	\$ 1,000	23,899	\$ 30,710

B. 本集團貨幣性項目因匯率波動具重大影響於民國 112 年及 111 年度認列之全部兌換損益(含已實現及未實現)彙總金額分別為損失\$1,180 及損失\$1,992。

C. 本集團因重大匯率波動影響之外幣市場風險分析如下：

		112年度	
		敏感度分析	
		變動幅度	影響損益(新台幣仟元)
(外幣:功能性貨幣)			
<u>金融資產</u>			
<u>貨幣性項目</u>			
美金：新台幣	1%	\$	307
<u>金融負債</u>			
<u>貨幣性項目</u>			
美金：越南盾	1%	\$	307
		111年度	
		敏感度分析	
		變動幅度	影響損益(新台幣仟元)
(外幣:功能性貨幣)			
<u>金融資產</u>			
<u>貨幣性項目</u>			
美金：新台幣	1%	\$	307
<u>金融負債</u>			
<u>貨幣性項目</u>			
美金：越南盾	1%	\$	307

價格風險

- A. 本集團暴露於價格風險的權益工具，係所持有帳列於透過損益按公允價值衡量之金融資產及透過其他綜合損益按公允價值衡量之金融資產。為管理權益工具投資之價格風險，本集團將其投資組合分散，其分散之方式係根據本集團設定之限額進行。
- B. 本集團主要投資於國內公司發行之權益工具，此等權益工具之價格會因該投資標的未來價值之不確定性而受影響。若該等權益工具價格上升或下跌 1%，而其他所有因素維持不變之情況下，對民國 112 年及 111 年度之稅後淨利因來自透過損益按公允價值衡量之權益工具之利益或損失皆為\$0；對其他綜合損益因分類為透過其他綜合損益按公允價值衡量之權益投資之利益或損失分別增加或減少\$971 及\$1,054。

現金流量及公允價值利率風險

- A. 本集團之利率風險來自短期借款及長期借款。按浮動利率發行之借款使本集團承受現金流量利率風險，部分風險被按浮動利率持有之現金抵銷。按固定利率發行之借款則使本集團承受公允價值利率風險。於民國 112 年及 111 年度，本集團按浮動利率計算之借款係以新台幣、歐元、英鎊及美金計價。

B. 本集團所持有之按浮動利率計算之借款，因預期浮動利率不致有重大之變動，故無重大利率波動之風險。

(2) 信用風險

- A. 本集團之信用風險係因客戶或金融工具之交易對手無法履行合約義務而導致本集團財務損失之風險，主要來自交易對手無法清償按收款條件支付之應收帳款。
- B. 本集團係以集團角度建立信用風險之管理。對於往來之銀行及金融機構，設定僅有獲獨立信評等級至少為「A」級者，始可被接納為交易對象。依內部明定之授信政策，集團內各營運個體與每一新客戶於訂定付款及提出交貨之條款與條件前，須對其進行管理及信用風險分析。內部風險控管係透過考慮其財務狀況、過往經驗及其他因素，以評估客戶之信用品質。個別風險之限額係董事會依內部或外部之評等而制訂，並定期監控信用額度之使用。
- C. 本集團採用 IFRS 9 提供以下之前提假設，作為判斷自原始認列後金融工具之信用風險是否有顯著增加之依據：
當合約款項按約定之支付條款逾期超過 30 天，視為金融資產自原始認列後信用風險已顯著增加。
- D. 當設定獨立信評等級之投資標的調降二個級數時，本集團判斷該投資標的係屬信用風險已顯著增加。
- E. 本集團採用 IFRS 9 提供前提假設，當合約款項按約定之支付條款逾期超過 90 天，視為已發生違約。
- F. 本集團按貿易信用風險之特性將對客戶之應收帳款，採用簡化作法以準備矩陣為基礎估計預期信用損失。
- G. 本集團經追索程序後，對無法合理預期可回收金融資產之金額予以沖銷，惟本集團仍會持續進行追索之法律程序以保全債權之權利。本集團已沖銷且仍有追索活動之債權於民國 112 年及 111 年 12 月 31 日分別為 \$5 及 \$324。
- H. 本集團納入台灣經濟研究院景氣觀測報告對未來前瞻性的考量調整按特定期間歷史及現時資訊所建立之損失率，以估計應收票據、應收帳款、合約資產的備抵損失，民國 112 年及 111 年 12 月 31 日之損失率法如下：

112年12月31日	個別	群組	合計
預期損失率	100%	0.06%~96.89%	
帳面價值總額	\$ 318	\$ 276,590	\$ 276,908
備抵損失	\$ 318	\$ -	\$ 318
111年12月31日	個別	群組	合計
預期損失率	100%	0.05%~87.88%	
帳面價值總額	\$ 318	\$ 317,418	\$ 317,736
備抵損失	\$ 318	\$ -	\$ 318

I. 本集團採簡化作法之應收帳款備抵損失變動表如下：

	<u>112年</u>	
	<u>應收帳款</u>	
1月1日	\$	318
提列減損損失		5
因無法收回而沖銷之款項	(5)
12月31日	<u>\$</u>	<u>318</u>
	<u>111年</u>	
	<u>應收帳款</u>	
1月1日	\$	642
因無法收回而沖銷之款項	(324)
12月31日	<u>\$</u>	<u>318</u>

本集團應收帳款所認列之減損損失皆由客戶合約所產生。

(3) 流動性風險

- A. 現金流量預測是由集團內各營運個體執行，並由集團財務部予以彙總。集團財務部監控集團流動資金需求之預測，確保其有足夠資金得以支應營運需要，此等預測考量集團之債務融資計畫、債務條款遵循、符合內部資產負債表之財務比率目標。
- B. 本集團未動用借款額度如下：

	<u>112年12月31日</u>	<u>111年12月31日</u>
一年內到期	<u>\$ 443,237</u>	<u>\$ 408,855</u>

C. 下表係本集團之非衍生金融負債及以淨額或總額交割之衍生金融負債，按相關到期日予以分組，非衍生金融負債係依據資產負債表日至合約到期日之剩餘期間進行分析；衍生金融負債係依據資產負債表日至預期到期日之剩餘期間進行分析。

112年12月31日	一年以內	一年以上	合計
<u>非衍生金融負債：</u>			
短期借款	\$ 203,350	\$ -	\$ 203,350
應付票據及帳款(含關係人)	226,102	-	226,102
其他應付款(含關係人)	94,867	-	94,867
租賃負債(包含一年內到期)	11,538	10,330	21,868
長期借款(包含一年內到期)	49,031	243,448	292,479
存入保證金	9,023	-	9,023
<u>衍生金融負債：</u>			
遠期外匯合約	25	-	25
111年12月31日	一年以內	一年以上	合計
<u>非衍生金融負債：</u>			
短期借款	\$ 50,500	\$ -	\$ 50,500
應付票據及帳款(含關係人)	252,105	-	252,105
其他應付款(含關係人)	111,898	289	112,187
租賃負債(包含一年內到期)	13,132	17,490	30,622
長期借款(包含一年內到期)	93,016	181,415	274,431
存入保證金	8,727	-	8,727

D. 本集團並不預期到期日分析之現金流量發生時點會顯著提早，或實際金額會有顯著不同。

(三)公允價值資訊

- 為衡量金融及非金融工具之公允價值所採用評價技術的各等級定義如下：
 - 第一等級：企業於衡量日可取得之相同資產或負債於活絡市場之報價(未經調整)。活絡市場係指有充分頻率及數量之資產或負債交易發生，以在持續基礎上提供定價資訊之市場。本集團投資之上市櫃股票及受益憑證之公允價值皆屬之。
 - 第二等級：資產或負債直接或間接之可觀察輸入值，但包括於第一等級之報價者除外。本集團投資之衍生工具之公允價值皆屬之。
 - 第三等級：資產或負債之不可觀察輸入值。本集團投資之無活絡市場之權益工具投資皆屬之。
- 以成本衡量之投資性不動產之公允價值資訊請詳附註六(十一)說明。
- 本集團非以公允價值衡量之金融工具(包括現金及約當現金、應收票據(含關係人)、應收帳款(含關係人)、長期應收票據(含關係人)、存出保證金、其他金融資產(表列其他非流動資產)、短期借款、應付票據(含關係人)、應付帳款(含關係人)、其他應付款(含關係人)、租賃負債(包含一年內到期)、長期借款(包含一年內到期)及存入保證金)的帳面金

額係公允價值之合理近似值。

4. 以公允價值衡量之金融工具，本集團依資產之性質、特性及風險及公允價值等級之基礎分類，相關資訊如下：

(1) 本集團依資產之性質分類，相關資訊如下：

112年12月31日	第一等級	第二等級	第三等級	合計
資產：				
<u>重複性公允價值</u>				
透過其他綜合損益按公				
允價值衡量之金融資產				
權益證券	\$ 17,340	\$ -	\$ 79,762	\$ 97,102
合計	<u>\$ 17,340</u>	<u>\$ -</u>	<u>\$ 79,762</u>	<u>\$ 97,102</u>
負債：				
<u>重複性公允價值</u>				
透過其他綜合損益按公				
允價值衡量之金融負債				
衍生工具	\$ -	\$ 25	\$ -	\$ 25
合計	<u>\$ -</u>	<u>\$ 25</u>	<u>\$ -</u>	<u>\$ 25</u>
111年12月31日	第一等級	第二等級	第三等級	合計
資產：				
<u>重複性公允價值</u>				
透過損益按公允價值				
衡量之金融資產				
遠匯衍生工具	\$ -	\$ 2	\$ -	\$ 2
透過其他綜合損益按公				
允價值衡量之金融資產				
權益證券	19,680	-	85,762	105,442
合計	<u>\$ 19,680</u>	<u>\$ 2</u>	<u>\$ 85,762</u>	<u>\$ 105,444</u>

(2) 本集團用以衡量公允價值所使用之方法及假設說明如下：

- A. 本集團採用市場報價作為公允價輸入值(即第一等級)者，依工具之特性分列如下：

市場報價	上市(櫃)公司股票 收盤價
------	------------------

- B. 除上述有活絡市場之金融工具外，其餘金融工具之公允價值係以評價技術或參考交易對手報價取得。透過評價技術所取得之公允價值可參照其他實質上條件及特性相似之金融工具之現時公允價值、現金流量折現法或以其他評價技術，包括以合併資產負債表日可取得之市場資訊運用模型計算而得。
- C. 當評估非標準化且複雜性較低之金融工具時，例如無活絡市場之債務工具、利率交換合約、換匯合約及選擇權，本集團採用廣為市場參與者使用之評價技術。此類金融工具之評價模型所使用之

參數通常為市場可觀察資訊。

- D. 針對複雜度較高之金融工具，本集團係根據同業間廣泛運用之評價方法及技術所自行開發之評價模型衡量公允價值。此類評價模型通常係用於衍生金融工具、嵌入式衍生工具之債務工具或證券化商品等。此類評價模型所使用之部份參數並非市場可觀察之資訊，本集團必須根據假設做適當之估計。
- E. 衍生金融工具之評價係根據廣為市場使用者所接受之評價模型，例如折現法及選擇權定價模型。遠期外匯合約通常係根據目前之遠期匯率評價。
- F. 評價模型之產出係預估之概算值，而評價技術可能無法反映本集團持有金融工具及非金融工具之所有攸關因素。因此評價模型之預估值會適當地根據額外之參數予以調整，例如模型風險或流動性風險等。根據本集團之公允價值評價模型管理政策及相關之控制程序，管理階層相信為允當表達合併資產負債表中金融工具及非金融工具之公允價值，評價調整係屬適當且必要。在評價過程中所使用之價格資訊及參數係經審慎評估，且適當地根據目前市場狀況調整。
- G. 本集團將信用風險評價調整納入金融工具及非金融工具公允價值計算考量，以分別反映交易對手信用風險及本集團信用品質。
5. 民國 112 年及 111 年度無第一等級與第二等級間之任何移轉。
6. 下表列式民國 112 年及 111 年度第三等級之變動：

	112年	111年
	透過其他綜合損益 價值衡量之金融資產	透過其他綜合損益 價值衡量之金融資產
1月1日	\$ 85,762	\$ 93,199
認列於其他綜合損益之利益或損失		
帳列透過其他綜合損益按		
公允價值衡量之權益		
工具投資未實現評價損益	-	(7,437)
本期出售	(6,000)	-
12月31日	\$ 79,762	\$ 85,762

7. 本集團對於公允價值歸類於第三等級之評價流程係由財務部門負責進行金融工具之獨立公允價值驗證，藉獨立來源資料使評價結果貼近市場狀態、確認資料來源係獨立、可靠、與其他資源一致以及代表可執行價格，並定期校準評價模型、進行回溯測試、更新評價模型所需輸入值及資料及其他任何必要之公允價值調整，以確保評價結果係屬合理。

8. 有關屬第三等級公允價值衡量項目所使用評價模型之重大不可觀察輸入值之量化資訊及重大不可觀察輸入值變動之敏感度分析說明如下：

	112年12月31日 公允價值	評價技術	重大不可觀 察輸入值	區間 (加權平均)	輸入值與 公允價值關係
非衍生權益工具：					
非上市上櫃 公司股票	\$ 79,762	現金流量折 現法	加權平均資金 成本	4.16%	加權平均資金成本 愈高，公允價值愈 低
			缺乏市場流通 性折價	30.00%	缺乏市場流通性折 價愈高，公允價值 愈低
	111年12月31日 公允價值	評價技術	重大不可觀 察輸入值	區間 (加權平均)	輸入值與 公允價值關係
非衍生權益工具：					
非上市上櫃 公司股票	\$ 6,000	可類比上市 上櫃公司法	缺乏市場流通 性折價	30.00%	缺乏市場流通性折 價愈高，公允價值 愈低
"	79,762	現金流量折 現法	加權平均資金 成本	4.16%	加權平均資金成本 愈高，公允價值愈 低
			缺乏市場流通 性折價	30.00%	缺乏市場流通性折 價愈高，公允價值 愈低

9. 本集團經審慎評估選擇採用之評價模型及評價參數，惟當使用不同之評價模型或評價參數可能導致評價之結果不同。針對分類為第三等級之金融資產，若評價參數變動，則對本期損益或其他綜合損益之影響如下：

		112年12月31日	
		認列於其他綜合損益	
	輸入值	變動	有利變動 / 不利變動
金融資產			
權益工具	缺乏市場流通性折價 、加權平均資金成本	±1	\$ 798 (\$ 798)
		111年12月31日	
		認列於其他綜合損益	
	輸入值	變動	有利變動 / 不利變動
金融資產			
權益工具	缺乏市場流通性折價 、加權平均資金成本	±1	\$ 858 (\$ 858)

十三、附註揭露事項

(一)重大交易事項相關資訊

1. 資金貸與他人：無此情形。
2. 為他人背書保證：無此情形。
3. 期末持有有價證券情形（不包含投資子公司、關聯企業及合資控制部分）：請詳附表一。
4. 累積買進或賣出同一有價證券之金額達新台幣三億元或實收資本額百分之二十以上：無此情形。
5. 取得不動產之金額達新台幣三億元或實收資本額百分之二十以上：無此情形。
6. 處分不動產之金額達新台幣三億元或實收資本額百分之二十以上：無此情形。
7. 與關係人進、銷貨之金額達新台幣一億元或實收資本額百分之二十以上：請詳附表二。
8. 應收關係人款項達新台幣一億元或實收資本額百分之二十以上：無此情形。
9. 從事衍生工具交易：請詳附註六(二)。
10. 母公司與子公司及各子公司間之業務關係及重要交易往來情形及金額：金額不重大。

(二) 轉投資事業相關資訊

被投資公司名稱、所在地區等相關資訊（不包含大陸被投資公司）：請詳附表三。

(三) 大陸投資資訊

無此事項。

(四) 主要股東資訊

主要股東資訊：請詳附表四。

十四、部門資訊

(一) 一般性資訊

本集團管理階層已依據主要營運決策者於制定決策所使用之報導資訊辨認應報導部門。

由於本集團逾 90%之營業額及營運源自於台灣地區，考量本集團主要營運決策者制定決策時，係以產品別角度經營業務，故本集團部門別資訊將以產品別揭露方式表示，不另揭露地區別資訊。本集團目前著重發展運輸事業、機件運輸與吊裝事業、液化石油油加油及加氣站事業及洋酒進口貿易事業四類事業群，其餘部門之營運規模因未達國際會計準則第 8 號所規定之應報導部門量化門檻，故未包含於應報導部門中，合併揭露於「其他部門」項下，包含總務部門之租賃收入、運輸倉儲部門之倉租收入及電廠之售電收入等。

(二) 部門資訊之衡量

1. 本集團主要營運決策者根據部門收入及部門營業淨損益評估營運部門表現。此項衡量標準排除營運部門中非經常性收支之影響，如：商譽減損（若減損原因為非經常性獨立事項產生）、處分固定資產損益、處分投資損益、金融商品未實現評價損益之影響，利息收入及利息費用亦未分類至營運部門，因此類活動係由本集團財務部門所管理。
2. 本集團營運部門之會計政策與民國 112 年度合併財務附註四所述之重要會計政策相同。

(三)部門損益、資產與負債之資訊

供主要營運決策者之應報導部門資訊如下：

	112年度						
	運輸部門	機件運輸 與吊裝部門	液化石 油部門	洋酒進口 貿易部門	其他 部門	調整及沖銷	合 併
來自企業以外客戶之部門收入	\$ 832,781	\$ 580,967	\$ 193,334	\$ 147,828	\$ 48,152	\$ -	\$ 1,803,062
來自企業內其他部門之部門收入	129	-	-	1,683	48	(1,860)	-
部門收入	\$ 832,910	\$ 580,967	\$ 193,334	\$ 149,511	\$ 48,200	\$ 1,860	\$ 1,803,062
部門損益	\$ 53,804	\$ 89,977	\$ 2,479	\$ 12,547	\$ 70,618	\$ -	\$ 88,189
部門損益包含：							
折舊及攤銷	\$ 61,416	\$ 27,536	\$ 3,736	\$ 2,086	\$ 17,994	\$ -	\$ 112,768

	111年度						
	運輸部門	機件運輸 與吊裝部門	液化石 油部門	洋酒進口 貿易部門	其他 部門	調整及沖銷	合 併
來自企業以外客戶之部門收入	\$ 1,049,208	\$ 463,395	\$ 194,033	\$ 212,912	\$ 37,780	\$ -	\$ 1,957,328
來自企業內其他部門之部門收入	166	-	-	1,276	48	(1,490)	-
部門收入	\$ 1,049,374	\$ 463,395	\$ 194,033	\$ 214,188	\$ 37,828	\$ 1,490	\$ 1,957,328
部門損益	\$ 107,669	\$ 51,425	\$ 2,171	\$ 32,433	\$ 65,901	\$ -	\$ 127,797
部門損益包含：							
折舊及攤銷	\$ 55,611	\$ 15,599	\$ 4,096	\$ 1,943	\$ 25,122	\$ -	\$ 102,371

(四) 部門損益之調節資訊

由於本集團營運決策者於評估部門績效及決定如何分配資源時，係以部門收入及部門營業淨損益為基礎，與損益表內之營業淨損益採用一致之衡量方式。

(五) 產品別及勞務別之資訊

請詳附註十四(三)之說明。

(六) 地區別資訊

不適用。

(七) 重要客戶資訊

本集團民國 112 年及 111 年度對單一客戶之營業收入，未有逾合併營業收入 10%之情形。

陸海股份有限公司



董事長：何英津



刊印日期：中華民國一十三年四月三十日